Foi Encerrado, Hontem, o Inquerito Instaurado Para Apurar a Fraude na Apuração do Pleito de Outubro

EDIÇÃO DE HOJE
12 PAGINAS
100 Réis

Diario Carioca

EDIÇÃO DE HOJE
12 PAGINAS
100 Réis

Fundador: J. E. DE MACEDO SOARES

Praça Tiradentes N.° 77 | Rio de Janeiro, Terça-feira, 29 de Janeiro de 1935 | Anno VIII — Numero 2.000

Bibliotheca Nacional
Av. Rio Branco, 219

A Defesa do Estado Juridico

A publicação do projecto de lei de defesa social e segurança do Estado teve de inicio a virtude de separar as aguas. Os inquietos, despeitados e aventureiros de toda sorte, de um lado; os que querem trabalhar na segurança da ordem e com as garantias da liberdade, de outro. Opposicionistas em minoria nos respectivos Estados, revolucionarios desempregados, jornalistas mais ou menos analphabetos caçando o nickel, de um lado; o paiz desilludido de usurpadores, intrusos e cavadores, do outro.

A lei, definindo certas figuras criminaes novas ou actualizadas e dando ao Estado meios adequados á sua defesa e segurança, estabelece na realidade contingente, mas dentro dos principios geraes do direito, a formula indispensavel á sua sobrevivencia. Não ha duvida nenhuma. A ordem juridica, em que assentam as instituições politicas do Estado brasileiro, precisa ser mantida e defendida. As liberdades publicas só existem na plenitude da sua vocação em paz e na prosperidade do paiz. A liberdade beligerante, que se defende para se manter, é forçosamente uma liberdade constrangida, soffrendo as restricções da luta de accordo com a lei geral.

Nós combatemos veementemente a lei de processo policial, a lei infame e a lei scelerada. Tratava-se de instrumentos da oligarchia politica para se manter no poder com mandato illegitimo. Depois veiu a Revolução. Toda Revolução se alarga num movimento politico imprevisivel e ingovernavel. A observação historica mostra que as Revoluções acabam num regime de força, firmando o autoridade de um chefe.

Mas a nossa Revolução foi uma extravagante excepção á regra geral; não se renegou inteiramente, mas arrependeu-se tres vezes. Não se realizou afinal porque não encontrou um chefe com a força, a inspiração e o enthusiasmo para reduzi-a á formula humana: uma consciencia e uma vontade que se impõem.

O sr. Getulio Vargas tirou a resultante de todas as correntes da opinião nacional. Restabeleceu o regime juridico, reconstruiu instituições politicas. Na hora em que todas as Revoluções conhecidas na historia da civilização acabam num acto de força, a nossa Revolução confiou-se a um systema de leis.

Uma coisa, porém, é a rotina da educação juridica e politica de um povo; outra muito differente a realidade dos escolhos e tempestades na rota em que navegam os seus destinos.

A incoherencia dos politicos e dos jornalistas é a mesma do homem que se veste de accordo com o tempo. O proprio Deus [illegible] a roupa conforme o frio.

Segundo uns, a lei de Segurança do Estado attenta contra os principios da democracia liberal. Sem duvida. Mas assegura o Estado juridico e ensina que a liberdade não é como o ar que nos enche os pulmões de graça — mas como o pão que cada um ganha e defende como póde.

A Constituição vigente, longe de impedir que o Estado se affirme e se resguarde, aconselha-o a que o faça imperiosamente. Não enfraquece a autoridade, fiscalizando-a apenas. Não fecha os caminhos á economia dirigida, não desarma nem desguarnece o Estado na luta pela vida.

Os individuos que estão ganindo allegando uma liberdade que desprezam e uma legalidade que detestam — não sabem até onde vae a elasticidade dos principios constitucionaes de um povo culto decidido a defender a ordem social em que se baseia a felicidade collectiva e individual.

Poderiamos olhar para os Estados Unidos e aprender uma boa licção. Por aqui mesmo, porém, vamos ter professores adequados a uma situação que se apresentará com clareza meridiana desde que se eliminem as hypocrisias, as falsidades e mentiras dos interessados.

Comecemos, pois, a considerar a nossa situação politica fixando que a Lei de Seguraça do Estado não é apenas um monumento legislativo. Ella denuncia uma attitude moral do Estado. O governo impõe a ordem material de accordo com a propria autoridade. Nessa imposição de força poderemos ir a uma verdadeira contingencia de guerra, na qual os povos cuidam exclusivamente da sua defesa e de assegurar sua existencia. Por agora mobilisamos, no projecto em debate, simples instrumentos de policia. Amanhã faremos mais, até os extremos da defesa propria.

Nestas horas de decisão, os partidos extremistas com um programma resoluto de tomada do governo não devem usar os passes de magica, os pretextos, os subterfugios, as esquivas da velha educação liberal. Devem pelo contrario receber de frente o gesto de defesa activa que a democracia brasileira vae fazer. Desejariamos ter inimigos á altura das nossas intenções.

O campo divide-se entre amigos e inimigos do Estado juridico. Ninguem supponha que tem o privilegio de certas armas offensivas. Firmada, como está, a convicção do risco imminente, cada um se agarra com as unhas que tem.

J. E. de Macedo Soares

MINORATIVAS
BAÇO,
PRISÃO DE VENTRE,
FIGADO.
NÃO PRODUZEM COLICAS

Resta Agora Apurar a Responsabilidade da Fraude Praticada no Alistamento Autonomista

A CONFIANÇA QUE AINDA INSPIRA AO POVO A MAGISTRATURA DO DISTRICTO

A fraude ignobil, escandalosa, immoral, que se verificou dentro do proprio Tribunal Regional, feita por individuos a mando do Partido Autonomista, foi um dos episodios mais sensacionaes do regime post-revolucionario e constituiu um aspecto marcante da politicagem vergonhosa que a grey do sr Pedro Ernesto inaugurou no Districto Federal.

Esse acontecimento, aliás, não causou surpresa no espirito publico. Os processos usados pelos autonomistas na sua propaganda autorizavam-no, á saciedade. Entretanto, a consciencia republicana do povo carioca ficou attonita ante a insolencia e a audacia dos estillionatarios, que não

Sr. Mozart Lago

trepidaram em affrontar a dignidade dos proprios juizes, fraudando o pleito dentro do recinto daquella côrte de Justiça Eleitoral.

Felizmente a dignidade da magistratura daquelle tribunal ficou a salvo da miseria e da corrupção, encontrando na pessoa do sr. Sussekind de Mendonça quem por ella reagisse dignamente, á altura das suas tradicções.

Aberto o inquerito já foram apuradas as responsabilidades. Resta agora esperarmos pelo relatorio daquelle magistrado, afim de que o publico conheça, em to[illegible] sensacional.

Passado que seja esse periodo, cumpre não esquecer o caso da fraude do alistamento, levado á tribuna da Camara, com uma farta e completa documentação

Ainda não enfraqueceu a repercussão que teve áquella denuncia. As accusações não foram vagas, não foram imprecisas, não foram eivadas de paixões politicas.

Avolumaram-se as provas irrefutaveis, provas insophismaveis e certas. Tudo isso representa o fruto da união do sr. Pedro Ernesto a elementos carcomidos do passado, cheios de conhecimentos technicos em materia de fraude eleitoral, conhecimentos que elles procuraram reviver agora, sem a menor cerimonia e o menor escrupulo.

A Camara Federal e o Conselho Municipal vão se reunir brevemente. E não sabemos, nem podemos comprehender como essa gente do Autonomista poderá ter autoridade para falar em nome da Revolução e dos principios regeneradores que ella prégou. A maior conquista daquelle movimento — o Codigo Eleitoral — foram os autonomistas os primeiros a macular e a desmoralizar, numa obra infame de socápa, para cuja realização não houve o menor resquicio de pudôr e de respeito á opinião publica.

Dr. Sussekind de Mendonça

PELA PAZ!

UM ENTENDIMENTO ENTRE O JAPÃO E A CHINA

TOKIO, 28 (D. C.) — Segundo informa a Agencia Rengo, o ministro do Japão na China e o addido militar japonez em Shanghai, partirão, hoje, a convite do marechal Chi-Ang-Kai-Chek, para Nankim, onde terão uma entrevista com o presidente do Yuan Executivo, sr. Wang-Tching-Wei. Esta troca de vistas, que será assistida pelo marechal Chi-Ang-Kai-Chek, é considerada, nos circulos autorizados, como um grande passo para a paz sino-japoneza.

"A SÃO PAULO" Companhia Nacional de Seguros de Vida
SUCCURSAL NESTA CAPITAL: AVENIDA RIO BRANCO N.° 131 — 1° ANDAR
Directores — DR. JOSE' MARIA WHITAKER
DR. ERASMO I. DE ASSUMPÇÃO
DR. J. C. DE MACEDO SOARES

Parte Hoje Para Petropolis o Sr. Getulio Vargas

Presidente Getulio Vargas

O sr. Getulio Vargas, presidente da Republica, acompanhado de sua exma. familia, segue hoje para Petropolis, onde ficará durante a presente estação. O chefe da Nação embarcará, á tarde, para a vizinha cidade.

No Palacio Rio Negro, o presidente da Republica despachará o expediente, devendo ali comparecer os respectivos ministros, nos dias designados para cada pasta.

A CANDIDATURA DO SR. DANTON COELHO A DEPUTADO DE CLASSE

Realiza-se, amanhã, o pleito classista para escolha de quatro representantes do funccionalismo publico á futura Camara Federal.

Entre os muitos candidatos que se apresentam áquelle pleito destaca-se o sr. Danton Coelho, que [illegible] largamente prestigiado por [illegible] eleitoraes.

A eleição desse illustre candidato não representará a victoria de conchavos nem de accôrdos. Ella será uma justa consagração aos méritos de um moço que se impôz pela intelligencia brilhante e pela directriz rectilinea que sempre seguiu no cumprimento dos seus deveres.

Funccionario da Fazenda Nacional, tendo servido de official de gabinete do ministro Oswaldo Aranha, o sr. Danton Coelho é, realmente, um candidato que attrae as melhores sympathias. As reivindicações da classe do funccionalismo os seus grandes e multiplos problemas, exigem a cooperação de espiritos moços, que não se deixem submetter aos interesses bastardos da politicagem e que conheçam, de perto, todas as legitimas aspirações da classe.

Ninguem melhor do que o sr. Danton Coelho está nessas condições. Possuidor de um bello caracter e de uma lucida capacidade, elle será na Camara um authentico representante da classe e por isso mesmo digno de, por ella falar, sem constrangimento algum.

Danton Coelho

E' de Intranquillidade a Situação Uruguaya

VERIFICARAM-SE NUMEROSOS LEVANTES EM VARIOS DEPARTAMENTOS DO INTERIOR SEM QUE ATE' O MOMENTO ACTUAL O GOVERNO PUDESSE DOMINAL-OS

MONTEVIDEO, 28 (U. P.) — Não é conhecida ainda nesta capital, em todos os seus detalhes, a verdadeira situação existente no interior do paiz. Uma censura estricta, applicada aos diarios da opposição, e o controle de todas as vias de communicação, pelo Estado, tornam difficil saber com exactidão o desenrolar dos acontecimentos destas ultimas horas. A agitação registada no interior não teve ainda repercussão na capital, onde a vida continúa normalmente, sem que se observe s y m p t o m a algum, indicativo dos difficeis momentos que atravessa o paiz. A despeito da rigorosa censura, soube-se por informações colhidas em diversas fontes, que se verificaram levantes em numerosos departamentos do interior, sem que até o momento actual o governo pudesse dominal-os. Os departamentos em que occorreram taes levantes foram os de Soriano e Canelones, onde tambem se denunciou a presença de fortes contingentes rebeldes na cidade de San Ramon. Finalmente, as noticias chegadas ao entardecer, em torno das actividades de Basilio Munoz, o chefe das forças nacionalistas sublevadas, são contraditorias. Emquanto uma versão o apresenta como tendo invadido o Uruguay, por Cerro Largo, outras informações colhidas em fontes fidedignas dizem que o referido chefe revolucionario se encontrava em Cerro Chato, no departamento de Durazno, e que se havia sublevado, secundado por forte contingente de seus partidarios. As mesmas informações dizem ainda que prestigiosas figuras do Partido Nacionalistas teriam adherido ao referido chefe politico. Confirmadas essas versões, a sublevação teria se alastrado através de uma extensa zona, o que obrigaria o governo a dividir os contingentes fieis ás autoridades constituidas. Parece que é esta, effectivamente, a intenção dos rebeldes, os quaes fizeram estender as suas forças em pequenos grupos, collocando-se ao longo de uma ampla linha. E' certo que os grupos de gente armada já assignalados não são numerosos, pois, emquanto em alguns pontos se calculam em mais de cem homens, em outros são os mesmos estimados em cerca de 350. Com esses elementos, contam os rebeldes atacar as forças governistas, consoante ainda as informações chegadas a esta capital.

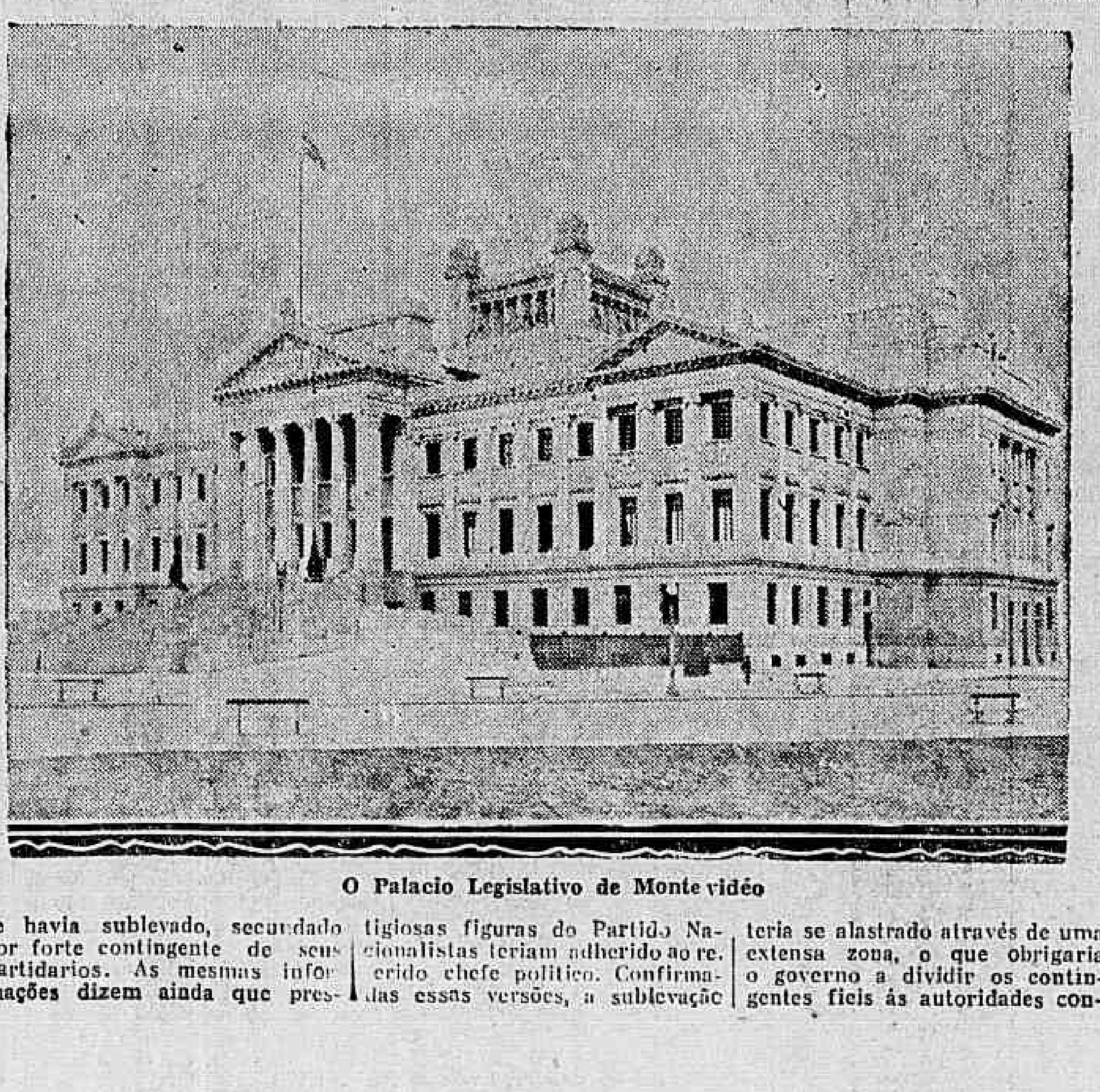

O Palacio Legislativo de Monte vidéo

O governo, que vinha vigiando rigorosamente os conspiradores, deu um golpe em falso ao pretender deter prestigiosas figuras do partido nacionalista. Estas já tinham abandonado os respectivos domicilios quando as autoridades policiaes sairam á sua procura.

A United Press colheu em fontes governistas a declaração de que o governo tem plena confiança de dominar a situação em breve prazo, tendo já determinado, com eesse objectivo, a partida de grande numero de forças do exercito para os pontos mais ameaçados. Hontem e hoje já seguiram varios regimentos pelas estações de Penarol e Sayago, tudos rumo ao centro do paiz. Egualmente marcharam os effectivos do serviço de saude e numerosas esquadrilhas de aviões.

(Continúa na 4ª pagina)

SEGUNDA-FEIRA NO REX
Janet GAYNOR - Lew AYRES
Na Explendida Comedia da FOX
CINDERELLA A' FORÇA

4107 - 200 Contos
De quarta-feira, 23, foi vendido e pago pelo
BRAHMA LOTERICO
Galeria Cruzeiro
AMANHA — 200 contos. Dia 9 de Fevereiro, venderá os 1.000 contos, nos enveloppes da sorte

FOGO NAS "MACHINAS DO DIABO"

Um Galpão da Cordoaria Brasileira Destruido Pelas Chammas — Os Prejuizos e os Seguros

O fogo, o terrivel elemento, na tarde de hontem, com as suas chammas devastadoras, ameaçou destruir por completo um estabelecimento fabril.

A acção prompta, dos soldados do Corpo de Bombeiros, num combate decisivo que travaram com as chammas, conseguiram levar a melhor e assim evitaram a destruição de uma cordoaria.

A' rua da Alegria n. 105, está installada a Cordoaria Brasileira Sociedade Anonyma.

Na tarde de hontem, cerca das 15 horas, quando mais intensos ali eram os trabalhos, os operarios foram sobresaltados com enormes nuvens de fumo, que partiam de um galpão situado nos fundos da Cordoaria, onde estão installadas as machinas conhecidas por "machinas do Diabo".

Alarmados com o facto, os operarios abandonaram os seus postos e foram verificar o que se passava.

FOGO NAS "MACHINAS DO DIABO"

Correndo para o galpão já mencionado, os operarios foram encontrar o motorista Antonio Barros, que attonito com o que se passava, não podia explicar o succedido.

Do interior do galpão, saiam enormes [illegible] de fogo, que

Passados os primeiros momentos de panico, os empregados da cordoaria tentaram abafar as chammas, emquanto outros, corriam a dar aviso ao Corpo de Bombeiros.

O espectaculo que então se descortinava era edificante.

As chammas, encontrando facil combustão, na materia prima ali em deposito, tomavam grande incremento, ameaçando alastrar-se para o corpo do edificio occupado pela cordoaria.

A CHEGADA DOS BOMBEIROS

Recebida a communicação do sinistro, os bombeiros do Cáes do Porto partiram para o local.

Os valentes soldados do fogo, chegando á fabrica, em seguida a curta inspecção do local, entraram pouco depois a atacar as chammas.

Estas, ainda não haviam se alastrado para as demais dependencias da fabrica, de fórma que os bombeiros, em pouco conseguiram circumscrevel-as.

Isso acontecido, em pouco, o fogo nas "machinas do Diabo" era extincto por completo, retirando-se pouco depois, os denodados soldados.

OS PREJUIZOS

A policia do 16º districto, teve conhecimento do sinistro, seguindo para o local o commissario de serviço e o respectivo delegado.

As autoridades, com o auxilio de guardas civis, organizaram o cordão de isolamento.

Terminados os trabalhos dos bombeiros, as autoridades policiaes, entraram em diligencias para apurar a verdadeira causa do sinistro.

No local, as autoridades, puderam apurar que os prejuizos soffridos pela Cordoaria Brasileira Sociedade Anonyma, foram parciaes.

Em materia prima, foram avaliados em 5:000$000 os prejuizos e quanto aos soffridos nas "machinas do Diabo", não puderam ser estimados. Só depois do exame pericial é que poderão ser conhecidos.

OS SEGUROS

A Cordoaria Brasileira Sociedade Anonyma está segurada por 42:000$000, nas seguintes Companhias Assicurazione, Continental e Adriatica.

Segundo apurou a policia, os machinismos e materia prima existentes na Cordoaria têm valor superior ao seguro.

O INQUERITO

Na delegacia de São Christovão, foi aberto inquerito para apurar a origem do sinistro.

Foram tomadas por termo as declarações do motorista Antonio Barros, que no momento em que irrompeu o fogo se encontrava no galpão, onde estão as "machinas do Diabo".

Antonio Barros, que não soube explicar a origem do fogo, attribue-o, entretanto, a algum curto circuito na electricidade.

Para procederem ao exame no galpão sinistrado e machinas foram requisitados os peritos da D. G. I.

Hoje, deverão ser ouvidos os representantes da Cordoaria e varios operarios.

Com um furador de gelo perfurou o corpo de sua ex-amante

BARBARO CRIME EM SÃO MATHEUS

Os pacatos moradores de São Matheus pequena localidade fluminense, foram abalados com a perpetração de um crime brutal, perfeita obra de um individuo de requintada perversidade.

A scena tragica teve por palco a residencia do cabo Claudionor Menezes de Amorim, á rua Yára n.º 26.

Estava ali residindo, desde ha algum tempo, Regina Costa, cunhada daquelle cabo.

Moça e bonita, apenas com 23 annos, Regina vivia cheia de admiradores, tendo ha tempos sido amante de Luiz do Nascimento.

Nascimento, que é empregado na Baixada Fluminense, foi transferido para a cidade de Campos, não tendo Regina querido acompanhal-o.

Não supportando as saudades da amante, após 8 mezes, voltou Nascimento á São Matheus, onde o aguardava a dolorosa noticia de que sua ex-amante já pertencia a outro homem de nome Joaquim Lopes.

Procurando descobrir o paradeiro de Regina, Nascimento a foi encontrar na casa do cunhado, o cabo Claudionor.

Como nada mais existisse entre os dois, Regina não deu ouvido aos rogos do ex-amante e até fez-lhe vêr que se sentia feliz com a nova companhia.

Desesperado, Nascimento, sabbado á tarde, armou-se com um furador de gelo e partiu no encontro da ex-amante, fazendo-se acompanhar pelo conhecido desordeiro "Paulo Pedreira". [illegible] da sua amante, sem mesmo pedir licença, foi entrando e havendo-a encontrado almoçando, pelas costas vibrou o primeiro golpe, profundo e mortal.

Apesar de vêr sua infeliz victima tombar já quasi sem vida, o barbaro individuo continuou a desferir-lhe outros golpes pelo corpo.

Claudionor, sua mulher Evangelina e seus filhos, que tambem almoçavam, assistiram áquella scena, e, horrorisados permaneceram extacticos ante a furia do homicida.

Alguem, no entanto, gritou e os commissarios Francisco Alves de Vasconcellos e José Alexandre correram, prendendo em flagrante o assassino.

Removido o cadaver para o necroterio de S. João de Merity, foi ahi autopsiado pelo dr. Luiz Queiroz, sendo constatada 42 perfurações.

O corpo da inditosa mulher, após a autopsia, foi sepultado no cemiterio da localidade.

A' PARTIR DE PRIMEIRO DE FEVEREIRO
o REX passará a cobrar os seguintes
PREÇOS: Platéa e Balcão Nobre .... 4$400
Balcão (servido por elevador, completamente isolado das demais dependencias, mas com o mesmo luxo, commodidade e visibilidade .... 2$200
O REX é o Cinema que só exhibe SUPER-PRODUCÇÕES

A' mingua de soccorros medicos

O AGENTE DA ESTAÇÃO DE HONORIO GURGEL NEGA-SE A CHAMAR A ASSISTENCIA

Aproveitando o domingo, d. Emilia José de Carvalho, residente á rua Cecy, n. 755, foi visitar um seu parente, Octavio Coelho, á rua Americo Rocha, n. 330, em Honorio Gurgel.

Regressava d. Emilia, já ao anoitecer e, na estação, aguardava o trem, quando foi tomada de um mal subito. Amparada por outros passageiros que ali tambem aguardavam o comboio, foi a senhora collocada sobre um banco da plataforma.

Apesar do sr. Julio Benevenuto, do Arsenal de Guerra, ter pedido ao agente da estação que chamasse a Assistencia, aquelle funccionario, inexplicavelmente, recusou-se a requisitar os soccorros necessarios. O resultado dessa attitude é que a infeliz senhora ali mesmo fallecia após mais de meia hora de soffrimentos.

O corpo foi removido para o necroterio, com guia das autoridades do 25º districto policial.

Um empregado no commercio victima de uma quéda no viaducto de Piedade

Quando, domingo á tarde, descia o viaducto da Piedade, o empregado no commercio Virgilio França Pereira, morador á rua Leopoldina, n. 29, perdeu o equilibrio e rolou a escadaria, soffrendo fractura da base do craneo.

Internado, em estado grave, no H. P. S., hontem pela manhã, não resistindo á gravidde do ferimento recebido, falleceu o inditoso rapaz.

Seu cadaver foi removido para o Instituto Medico Legal, e, após as formalidades da autopsia, levado á sepultura pelos parentes e amigos.

Dois soldados da Policia Militar, á paizana, ferem um guarda civil á bala

Cerca das 3 1|2 horas de hontem, tendo saido da pensão onde reside, á rua Conde de Lage n. 22, Maria Apparecida Costa, conhecida por "Marléne", dirigia-se para o Casino Beira-Mar, em companhia de seu amante, o cirurgião dentista Euclydes Quasseli. Proximo á porta da Caverna, estacionavam dois homens, um dos quaes, á passagem por elles do casal, dirigiu-lhe palavras offensivas. Euclydes voltou-se, reprovando o procedimento do mal educado. Houve rapida discussão e os tres homens se empenharam em luta, luta essa desegual, aliás. Maria Apparecida, por sua vez, tentava auxiliar seu companheiro, ao mesmo tempo que gritava por soccorro. Foi a esses gritos que accorreu o guarda civil n. 1.082, José Pedro de Oliveira, de serviço no cabaret Caverna. Quando estava empenhado em segurar os aggressores, um delles, sacando de um revolver, alvejou-o na perna. Mesmo depois de vel-o cair, o criminoso fez menção de dar outra vez ao gatilho, mas, segurando-lhe a mão, Maria Apparecida impediu-lhe o gesto. A esse tempo, attraido pelo estampido, o guarda civil n. 384 effectuou a prisão do criminoso em flagrante conduzindo-o, bem como ao companheiro, o casal e seu collega ferido para a delegacia do 5º districto. Ali, apresentados ao commissario Aldirio Ferreira, ficou constatado que o aggressor era o cabo do 1º esquadrão da Policia Militar, Moacyr dos Santos Pereira, e o individuo que com elle se achava era o seu collega de farda Dalmo Alfredo de Almeida.

Ambos os turbulentos foram autuados pelo delegado Piccorelli e enviados á unidade em que servem.

A victima, José Pedro de Oliveira, foi hospitalizada na enfermaria da policia.

A arma apprendida é um "Tank" calibre 32, cano longo, n. 147.942.

Saudades da genitora levaram-no a tentar contra a existencia

Ha tempos a senhorinha Aracy Barbosa, de 18 annos, residente á rua Luiz Vargas n. 65, casa 2, passou pelo rude golpe de perder a genitora.

Desde então a vida não mais lhe corria alegre e a joven passava os dias chorando de saudades.

Hontem á tarde, Aracy, num momento de alucinação, tentou contra a existencia ingerindo forte dóse de acido phenico.

Soccorrida pela Assistencia, a infeliz moça foi em estado melindroso internada no Hospital de Prompto Soccorro.

Morre repentinamente um major do Exercito

Em sua residencia, á rua Pereira Nunes n. 248, hontem, o major medico do Exercito dr. Manoel Lydio Pereira Franco foi accommettido de um mal subito vindo a fallecer.

A morte do conhecido clinico tornou-se suspeita e communicada ás autoridades do 18º districto, foi o cadaver removido para o necroterio do Instituto Medico Legal [illegible] ser autopsiado.

Incumbiu-se da pericia medica o dr. Mario Campello, que attestou como "causa-mortis": aortite e coronarite [illegible].

Recomposto o cadaver, foi o mesmo levado para o Hospital Central do Exercito, de onde hoje sairá o enterramento para o cemiterio de S. João Baptista.

Doenças ano-rectaes
Dr. Lauro Borges
Tratamento das hemorrhoidas sem operações e sem dôr
RODRIGO SILVA, 14-3.º
2-1250

Na Policia Central

DELEGACIA DE DIA

Está hoje de dia o 2º delegado auxiliar, sr. Frota de Aguiar.

INSPECTOR DE DIA

Está hoje de dia, na Directoria Geral de Investigações, o inspector Antonio Soares.

APOSENTADORIA

O chefe de policia assignou portaria afastando do exercicio de suas funcções o guarda da C. C. D. R., Roberto Martins Coelho, visto haver sido julgado em condições de invalidez na inspecção de saude a que se submetteu para aposentadoria, em 31 de dezembro findo.

Aos corações piedosos

Uma moça, enferma, orphã de pae e mãe, appella, por nosso intermedio, para o espirito de caridade dos leitores do DIARIO CARIOCA, solicitando um obulo.

As quantias deverão ser enviadas á Federação Brasileira pelo Progresso Feminino, Edificio Odeon, 12º andar, sala 1.117 — Senhorinh Magdalena.

Doenças do coração e dos Vasos
DIAGNOSTICO ELECTRO-CARDIOGRAPHICO
Dr. Olyntho de Castro
ASSISTENTE DE CLINICA MEDICA DA UNIVERSIDADE
Diplomado pela Clinica do Prof. Vasquez de Faria
Consultorio - 7 Setembro, 84, 4º andar — segundas, quartas e sextas, ás 8 horas.
Phone: 2-7258
Residencia: — 486, Laranjeiras — 5-8822

O Pleito no E. do Rio

Hoje, ás 13 horas, terá inicio a apuração das eleições supplementares fluminenses

Ligeiramente, reuniram-se hontem os membros do Tribunal E. do E. do Rio.

Esta sessão careceu de importancia e a apreciação dos srs. juizes se voltou principalmente para as designações feitas pelo des. Eloy Teixeira para organização das turmas apuradoras.

Concluida que foi a sessão, procuramos ouvir o des. Eloy Teixeira sobre o pleito de ante-hontem.

S. ex., que esteve domingo ultimo no Tribunal das 13 ás 17 horas, assim se expressou:

— Quer official ou officiosamente, ainda não tive sciencia de desordens no pleito de domingo. Effectivamente tambem não recebi qualquer communicação sobre as eleições, mas a pratica, já que reclamações não foram trazidas ao meu conhecimento, autoriza-me a fazer o seguinte vaticinio: — A ordem reinou em todos os collegios eleitoraes renovados.

— E a apuração?

— Amanhã, ás 13 horas, iniciaremos o trabalho de apuração. Cinco turmas já organizadas, dentro de dois ou tres dias, poderão concluir a sua tarefa.

UMA URNA QUE DESPERTOU SUSPEITAS

Até ás 16 horas de hontem, haviam chegado no Tribunal seis urnas.

Destas, segundo vimos na lista de entradas, uma está despertando suspeitas — é a que serviu na 9ª secção, 7ª zona (Petropolis).

As demais urnas já recolhidas são das seguintes secções: 1ª da 43ª zona (Itaborahy); 16ª da 5ª zona (Campos); 7ª da 12ª zona (Macahé); 7ª da 41ª zona (Rio Bonito) e 7ª da 7ª zona (Petropolis).

AS TURMAS

As cinco turmas a quem está affecta a apuração das eleições supplementares estão assim organizadas:

Presidente: Des. Antonio José Ribeiro de Freitas Junior; membros: cel. Felippe Senés e dr. Saulo Itabaiana de Oliveira; secretario: Antonio Soares de Magalhães; escrutinadores: Irenio Brasil, José Balthazar da Silveira, Thiers Reis e sarg. Rosalino de Paula e Silva.

2ª TURMA

Presidente: des. Valentim Coelho Portas; membros: dr. Alfredo Bahiense e cap. J. Barreto do Couto; secretario: Agenor Xavier da Silva Moura; escrutinadores: Godofredo José da Silva, Raul Durão, Irene Laper e sarg. Benedicto da Costa.

3ª TURMA

Presidente: dr. Abel de Magalhães; membros: dr. Appollo Moraes e dr. Rubens Falcão; secretario: dr. Cesar Copple; escrutinadores: Djanira Landim, Alvaro da Silveira Brandão Junior, Carlos B. Rinaldi e Roland Soares Bandeira.

4ª TURMA

Presidente: dr. Athayde Parreiras; membros: dr. Dorval Cunha e dr. Horacio Trovão Campos; secretario: Mucio Trovão; escrutinadores: Gilberto J. V. da Cunha, Elza Prates Conceição, Eugenio Pereira e sarg. Benedicto da Silveira.

5ª TURMA

Presidente: des. Julião Rangel de Macedo Soares; membros: dr. J. Pinto de Castro e dr. Irurá Mario Vianna; secretario: Altino Pires; escrutinadores: Almir de Castro, Mario Duque Estrada, Jonas Cordeiro e sarg. Gabriel Toscana.

A sessão de hontem do Supremo Tribunal Militar

O Supremo Tribunal Militar, sob a presidencia do ministro almirante Pedro de Frontin, na sessão de hontem, concedeu "habeas-corpus" ao capitão contador do Exercito José Octavio de Oliveira; negou a Mario Severiano Teixeira e julgou prejudicado o pedido de Olegario Pereira Lima e o conflicto de jurisdicção suscitado entre a Auditoria da 1ª Região Militar e o Conselho de Justiça da Auditoria do Departamento do Pessoal do Exercito; julgou nullo o processo de Olegario Pereira de Lima; desprezou os embargos oppostos á sua decisão que condemnou Alcides Macedo Garcia, como incurso no crime previsto no artigo 97 (insubordinação); negou provimento ás appellações de José Justino de Macedo e Indalecio Pedro Gonçalves, condemnados em primeira instancia; baixou em diligencia o processo de José Gonçalves, absolvido do crime de insubmissão em instancia inferior e, finalmente, julgou, em sessão secreta, o processo de Ismael Braz, accusado do crime de deserção. Acham-se em mesa a consulta n. 142 e as appellações ns. 3118, 3153 e 3163.

O Raid-Lisboa-Rio

SEGUIRAM PARA LONDRES OS DOIS AVIADORES LUSOS

LISBOA, 28 (U. P.) — Os aviadores portuguezes Costa Macedo e Bleck seguiram com destino a Londres a bordo do vapor "Andalucia Star", afim de assistirem ás reparações a que vae ser sujeito o avião "Cometa" para o seu projectado "raid" rapido de Lisboa ao Rio de Janeiro.

Depois de beberem... brigaram

TRES ACADEMICOS DE MEDICINA FERIDOS EM UM CONFLICTO NA RUA CONDE DE LAGE

As ruas Conde de Lage, Joaquim Silva e outras adjacentes, nova "zona" do meretricio chic, têm tido a ordem perturbada por varios e serios tiroteios.

Ainda na madrugada de hontem, novo conflicto verificou-se em frente á uma das muitas pensões alegres, ali existentes e frequentadas por gente de toda especie.

Segundo está apurado pela policia o facto verificou-se nas seguintes condições:

Desde cedo que o official da Prefeitura Otto Meirelles, de 18 annos, academico de medicina, morador á rua Martins Ferreira n.º 50, em companhia de seus collegas Eteoclis de Alcantara Gomes, de 21 annos, 4.º annista de medicina, morador á rua Viuva Lacerda n.º 19 e Heitor Bello Omini, andara bebendo em diversos pontos, e pouco passava das 24 horas, quando Mme. Magdalena, proprietaria da pensão n.º 35, da rua Conde de Lage, pediu a intervenção do guarda civil n.º 848, para afastar tres rapazes da frente de sua casa, pois os mesmos bastante alcoolisados, começavam a perturbar a ordem.

Os rapazes retiraram-se, porém, logo adiante dirigiram insultos a outro grupo alegre que passava, travando-se entre elles uma forte contenda. Em dado momento, Eteoclis atracou-se com um rapaz conhecido apenas por Luiz emquanto Otto lutava com os outros componentes do grupo inimigo.

De subito, destacou-se um rapaz vestido de branco que, indo em auxilio de Luiz sacou de uma faca, com a qual golpeou Eteoclis na coxa esquerda e no braço do mesmo lado.

Otto, por sua vez, recebeu ferimento contuso na região occipto-frontal, ferimentos incisos na coxa e região dorsal.

Os aggressores conseguiram fugir. Os guardas civis 848, 970 e 973 arrolaram testemunhas do facto e removeram os feridos em ambulancia para a Assistencia onde foram medicados. Ahi quer Otto quer Eteoclis que estavam em estado de etylismo agudo, portaram-se de maneira inconvenientissima. Na delegacia local foi aberto inquerito.

Milhares de estivadores em greve!

ELEVA-SE A 65 MIL O NUMERO DE ESTIVADORES DO PORTO DE NOVA YORK QUE PARALYSARAM O SERVIÇO

NOVA YORCK, 28 (U. P.) — Declararam-se em gréve os estivadores e os foguistas do porto de Nova Yorck.

A parede é parcial e tem por objectivo protestar contra a decisão das Côrtes Federaes no sentido de prohibir que os estivadores cooperem com os foguistas afim de impedir que s trabalhadores que não fazem parte ras Uniões removam as cargas.

O total dos membros das Uniões é de sessenta e cinco mil, mas muitos não adheriram ao movimento, visto não concordarem com os grevistas.

CARDUUS CARDO
TONICO DO CORAÇÃO

DR. JOSE' DE ALBUQUERQUE
Doenças sexuaes do Homem
Diagnostico causal e tratamento da
Impotencia em Moço
RUA 7 DE SETEMBRO, 207
De 1 ás 6 horas

PHYMATOSAN
AGE
COM SEGURANÇA NA
BRONCHITE, TOSSE
VIDRO POPULAR 2$500 NO RIO

Para amor mal correspondido: acido oxalico

Em sua residencia, á rua Bella de São João, n. 28, tentou suicidar-se Nair Mungaleyo Nunes, menor de 17 annos.

Nair, que havia brigado com o namorado, ingerira acido oxalico, e, após os primeiros soccoros, foi internada no Hospital de Prompto Soccorro.

BRINS
DESDE 3$000 O METRO
GRANDE VARIEDADE
METRO DE OURO
159 — RUA ROSARIO — 159

Quem achou a carteira do sr. Borges?

Esteve em nossa redacção o sr. José Borges, o qul, afflicto, contou-nos ter perdido em frente á sua residencia, á rua Buenos Aires, n. 94, uma carteiro contendo varios documentos, inclusive uma carteira profissional de motorista.

Como o sr. Borges está, assim, impossibilitado de exercer seus misteres, roga a quem os achou o favor de entregar seus documentos no endereço acima.

RIVAL HOJE ás 20 e 22
Magnificamente interpretada, lindamente montada e brilhantemente traduzida por Eurico Silva e Djalma Bittencourt, a notavel satira de SUARES DESA:
O Amor Enve'heceu
com Cazarré, Ligia Sarmento, Restier, Hortencia Santos, Guy Martinell, Liana Alba, Ferreira e Rodolpho Maia, Norma Geraldy, Maria Costa, Hortencia Silva, Mello Vianna e Paradela, que vivem essa curiosa e bizarra historia de amor.
QUINTA-FEIRA: Ultima vesperal a preços reduzidos
Aguardem: "LONGE DOS OLHOS..." uma reprise que se impunha

AUGUSTO PAULINO FILHO
E
FERNANDO PAULINO
Via urinarias. Tratamento da Blenorrhagia e suas complicações no homem e na mulher. Tratamento das doanças do estomago, vesicula biliar, intestinos.
Operações Physiotherapias. Edificio Castello, Avenida Nilo Peçanha, 151, 9º andar. - Tel. 22-7207. - Diariamente de 2 ás 7

GONORRHE'A
Cura radical e rapida no homem e na mulher, aguda ou chronica por mais antiga, com injecções hypodermicas inoffensivas sem reacção de especie alguma. Tratamento da prostatite, orchite, impotencia, (em moço) estreitamento. Corrimento, regra dolorosa, escassa ou demasiada, inflammações do utero e ovario, esterilidade.
DR. JORGE A. FRANCO — Chefe de Laboratorio do Instituto Oswaldo Cruz. — 67, Assembléa, de 3 ás 6. — Telephone 2-3112

O Julgamento de Bruno Hauptmann Attinge á Sua Phase Mais Emocionante

APPARECEM AGORA PROVAS CONTRA A SENHORA DO INDIGITADO ASSASSINO!

"ANNIE DOS 20 DOLLARES" — UM CORPO DE JURADOS "PUR SANG" — QUANDO HAUPTMANN EMPALLIDECEU — DISPENSADO "POR ESTUPIDO" — 39 MINUTOS DE ACCUSAÇÃO

São estas as caracteristicas psychologicas de Hauptmann, segundo conclue a analyse realizada por um grupo de psychiatras americanos

Fleminggton foi, hontem, sacudido por um "frisson'' de surpreza. Mr. Anthrony M. Hanck, um dos advogados da accusação, declarou que a sra. Anne Hauptmann será presa no momento em que o marido fôr condemnado.

Tal noticia, vehiculada pelo "Philadelphia Record", causou grande sensação. O referido jornal accrescenta que duas testemunhas da accusação affirmaram que a sra. Hauptmann recebeu do esposo e tratou de passar adeante uma boa parte do resgate. Segundo ainda o "Philadelphia Record'', certo empregado de um Instituto de Belleza, perto da moradia dos Hauptmann, em Bronx, affirmára que a sra. Hauptmann, era conhecida ali como a "Annie dos vinte dollares'' — appellido que conquistára pelo habito de pagar suas contas com notas daquelle valor.

Um corpo de jurados puro sangue anglo-saxão

O simples exame que fizemos dos jurados nos permitte deduzir que se trata de um corpo de julgadores de puro sangue anglo--saxão. Não ha nelle americanos de ultima hora...

"George Washington se sentiria entre elles como na sua propria casa", disse um jornalista de Washington. São homens e mulheres que nada sabem dos chamados grandes problemas da humanidade, nunca ouviram falar de Marcel Prevost, não querem saber de surrealismo, de economia dirigida, de "crêpe suzette" ou da liquidação dos "Kulaks". De intelligencia bem clara, porém, alma bem posta e olhos observadores, estão promptos para dar ao accusado todos os beneficios de uma justiça secca. O destino de Bruno Hauptmann está nas mãos da America dos annos de 76.

Começou o exame dos eventuaes jurados com a pergunta de rigor:

— "Tem alguma objecção de consciencia contra a pena de morte?".

A maioria respondeu que sim.

A segunda pergunta será:

— "Tem formado um juizo acerca da causa e da culpabilidade do réo?

Varios responderam affirmativamente mas adeantaram que isso não os privaria da liberdade de resolver de accordo com a evidencia que lhes fosse demonstrada.

"Estou Convencido Que Hauptmann é Culpado"

Durante a selecção do corpo de jurados Hauptmann guardou a attitude mais indifferente. Parecia até que os juizes ali estavam para decidir sobre a vida de Lindbergh. Houve um instante, entretanto, em que Hauptmann empallideceu e agitou-se ligeiramente. Foi quando um tal Schick disse:

— Estou convencido de que Hauptmann é culpado e não ha força no mundo que me faça mudar de opinião."

DISPENSADO "POR ESTUPIDO"...

Frank Boroviec, cidadão americado, oriundo da Polonia, e agricultor das montanhas de Nova Jersey, foi a nota saliente desse exame. Ainda que pareça incrivel, respondeu Boroviec, ao lhe perguntarem se já havia tido conhecimento do crime, "que nunca ouvira falar de Hauptmann na sua vida, até que foi convidado para fazer parte do corpo de jurados"...

Naturalmente foi excluido "por estupido" do corpo de jurados.

"JUSTIÇA DE JERSEY"

O juiz Thomas Trenchard actua como um pae ... mestre perante os jurados, muitas vezes confundidos. Tratou de guial-os, de oriental-... de explicar-lhes tudo. Trenchard tem a sympathia e o respeito de todos, accusadores e accusados. Quando nos Estados Unidos se fala de "Justiça de Jersey" entende-se uma justiça assim "a la" Trenchard. Até o rapto e assassinio do pequeno Lindbergh o brilho desta reputação estava empanado. Aquella expressão já havia, mesmo, sido esquecida. Ao juiz Trenchard e a esses doze jurados "representantes da raça dos paes peregrinos" cabe estabelecer nesta opportunidade sensacional a sua majestade passada.

TRINTA E NOVE MINUTOS DE ACCUSAÇÃO

— "Com licença de vossas senhorias, homens e mulheres do corpo de jurados", começou, com a sua voz pausada, mas aspera, o procurador geral do Estado de Nova Jersey. A sua oração accusatoria teve inicio ás 11.15 horas do dia 3 de janeiro e durante 39 minutos elle discursou sem cessar procurando evidenciar a culpabilidade de Hauptmann.

E terminando:

— "Agora, homens e mulheres do corpo de jurados, se não conseguirmos provar aquillo que affirmamos absolvam-no, absolvam-no! Mas se o provarmos, como tenho confiança, pedimos para elle a pena que corresponde ao homicidio!"

INDIFFERENÇA DE HAUPTMANN

Foram 39 minutos de emoção profunda, indescriptivel, que se podia lêr em todos os rostos, menos no de Hauptmann. O accusado mantinha os seus olhos fixos nos do seu accusador; mas nem um musculo alterava a sua expressão physionomica. Uma alteração ligeira, porém, se poude observar quando Willentz, apontando-o com o dedo, disse que elle provaria que a madeira da escada foi tirada em parte da garage construida por Hauptmann na sua casa de Bronx.

Envolvida Mrs. Hauptmann?

PHILADELPHIA, 28 (U. P.) — O jornal "Philadelphia Record" publicou um informe de que possue copyright, affirmando que as autoridades de Flemington, caso seja condemnado Bruno Ricardo Hauptmann, sua esposa será tambem detida como parte accessoria no crime, depois do advogado da accusação, sr. Anthony M. Hauck ter declarado que "não ha duvida de que a sra. Hauptmann será presa no momento em que seu marido fôr condemnado. Até agora temos apenas examinado os factos e aguardado. Mas quando vier a occasião opportuna havemos de agir e de agir promptamente". O assistente do procurador geral, sr. George K. Lage, declarou: "Temos agora provas contra a senhora Hauptmann. Estamos investigando alguns pontos mais graves do caso."

O informe do "Philadelphia Record" accrescenta que duas testemunhas da accusação declararam que a sra. Hauptmann passou uma parte do dinheiro do resgate, sendo que uma dellas, um empregado de um Instituto de Belleza, perto da residencia de Hauptmann em Bronx, affirma que a sra. Hauptmann era conhecida ali como "a Annie dos vinte dollares", devido á frequencia com que ella pagava os seus tratamentos de belleza em notas de vinte dollares.

Mais Uma Prova Contra Hauptmann

FLEMINGTON, 27 (U. P.) — O Ministerio Publico annunciou que está de posse de seis diarios particulares de Bruno Richard Hauptmann, onde se encontram alguns exemplos typicos de palavras mal escriptas em inglez, pretendendo demonstrar com isso que foi o accusado o autor das notas reclamando o resgate de Charlie Lindbergh. Acredita-se que na proxima segunda-feira serão apresentadas essas notas. Ao que se affirma ainda esses documentos offerecem um modo estranho de escrever a letra "x", semelhante ao que figura nas notas pedindo resgate.

PROSEGUE O INTERROGATORIO

FLEMINGTON, 28 (U. P.) — Bruno Richard Hauptmann, o indigitado raptor e assassino de Lindbergh Junior, mostrou-se irritado e confuso quando o dr. Wilentz, interrompendo-o por duas vezes com uma série de perguntas e satiras, obteve delle a declaração de que effectivamente mentira em certos trechos do seu depoimento prestado anteriormente em torno do sensacional caso.

Em primeiro logar, Hauptmann declarara de inicio ás autoridades policiaes do districto de Bronx, que effectuaram a sua prisão, ter provavelmente escripto o numero do telephone do dr. Cordon encontrado numa taboa do interior do armario do carpinteiro allemão. Mais tarde, porém, affirmou que não tinha lembrança de ter escripto semelhante numero. Hoje, afinal, admittiu que o tivesse assentado.

Em segundo logar, confessou que mentira á policia ao affirmar que as notas de vinte dollares provenientes do resgate e encontradas em seu poder quando foi preso, constituiam parte de um total de trezentos dollares, producto de suas economias.

Hauptmann ficou verdadeiramente appreensivo e nervoso deante da offensiva contra elle desfechada pelos elementos da accusação. O dr. Wilentz sustentou que o réo mentira em determinada occasião quando prestava depoimento perante as autoridades policiaes de Bronx. Replicando, Hauptmann disse: "Eu não menti, enganei-me". Depois, cedendo a uma explosão de franca indignação, gritou: "O senhor mentiu-me!"

O dr. Wilentz, porém, esclareceu que jamais falara com Hauptmann fóra da sala do tribunal.

FLEMINGTON, 28 (U. P.) — Proseguindo no interrogatorio de Hauptmann, o promotor Wilentz exhibiu a orthographia e a calligraphia do accusado, como ellas apparecem em velhos cheques e livros de apontamentos, comparando-as com a letra da correspondencia trocada para o resgate.

A certa altura Hauptmann declarou que não havia falado á sua mulher sobre a descoberta das cedulas de resgate.

O promotor Wilentz fez Hauptmann soletrar, em voz alta, o numero setenta — seventy — e o accusado disse-o de fórma deformada, soletrou "senvety". O mesmo se deu com a palavra artesão — wright — que o accusado pronunciou "wrihgt". O promotor estabeleceu um parallelo entre essas deficiencias de soletrar e a graphia defeituosa dos bilhetes redigidos para o resgate, nos quaes a palavra assignatura — signature — está escripta "singnature".

Al. Szekler

Sr. Al. Szekler

Regressou de Buenos Aires, o distincto e querido cinematographista, Al. Szekler, director-gerente da Universal Pictures do Brasil S. A.

Esta notavel personalidade, que engrandece a cinematographia, passou suas férias em Buenos Aires, e ahi tratou com Mr. Monroe Isen, o lançamento dos productos da Universal Pictures, que começou sua marcha triumphal, em 15 de março e terminará nesta data, em 1936.

O sr. Al. Szekler, director-gerente da Universal Pictures do Brasil S. A., era ansiosamente esperado nesta capital.

Numa das Alamedas do Campo de Sant'Anna

UM TIRO MYSTERIOSO FERE UMA DOMESTICA NO BRAÇO ESQUERDO

O parque do Campo de Sant'Anna é um dos pontos onde a frequencia diaria é desusada.

Serve de passagem para transeuntes que se destinam á estação inicial da Estrada de Ferro Central do Brasil e aos que demandam desta para as ruas que circumdam o pittoresco Campo, sem se falar nas familias que ali passam horas esquecidas admirando os encantos do lendario parque.

Hontem á tarde, quando maior era o movimento de transeuntes nas alamedas do Campo, ali se desenrolou um facto revestido de mysterio.

Os pavões, com as suas caudas abertas em leque, prendiam a attenção da meninada e pessoas que palmilhavam pelas ruas do camop de Sant'Anna, emquanto outras estacionavam com as correrias saltitantes das cotias que de um lado para outro procuravam alimento.

A domestica Celestina Anna da Cunha, solteira, de 36 annos, residente á rua Itapagipe n. 88, trabalhando na rua do Senado, era uma das que se iam distrair admirando os faisões e a bicharada existente no Campo de Sant'Anna.

Cansada do espectaculo que se descortinava ante os seus olhso, Celestina Anna resolveu retirar-se.

Caminhava displicentemente por uma das alamedas quando teve a sua attenção despertada pela detonação de um tiro.

Tomada de um certo pavor, a domestica parou. Neste instante, notou que do seu braço esquerdo o sangue jorrava aos borbotões.

O tiro desfechado mysteriosamente fôra attingil-a.

Ferida no braço esquerdo, Celestina gritou por soccorro.

Acudiram diversas pessoas e a ferida foi transportada para a residencia.

A policia do 10° districto foi scientificada do occorrido e tomou as providencias que o caso exigia.

Celestina Anna foi inquerida e não soube explicar quem detonára o tiro que a attingiu.

No inquerito instaurado na delegacia da rua Vinconde do Rio Branco, a policia procede a diligencias para descobrir o autor do tiro.

Não! Gato não é "cuica"

COMO UM BICHANO DEIXOU DE SER TRANSFORMADO EM INSTRUMENTO CARNAVALESCO

O sr. Henrique Dearch, morador á rua Amoroso Lima, numero 15, casa 1, acordou na madrugada de hontem com um barulho estranho no quintal de sua residencia. Levantou-se e, armado de um bengala de junco, foi constatar se, de facto, havia alguem no seu quintal.

Positivando a existencia, o sr. Henrique, pé ante pé, foi ao encontro do "visitante" e quando este menos esperava applicou-lhe algumas bengaladas, bem dadas, na cabeça.

Pela surpresa do ataque, o amigo do alheio perdeu o animo e ficou em "snooker", sendo, sem relutancia, submettido á prisão. Conduzido á delegacia do 13° districto, deu o meliante o nome de Galdino Ferreira e disse ser residente á rua Catanduvas, 67.

Como Galdino apresentasse ferimentos contusos na cabeça, a autoridade policial fel-o apresentar ao Posto de Assistencia, afim de ser medicado. De volta daquelle departamento medico, foi autuado por entrada na casa alheia.

Ao prestar depoimento, o larapio, da mesma maneira que diria: estou esperando o bonde, declarou: estava espreitando um gato para fzer uma "cuica".

ROSALINA
PARA COQUELUCHE

Caiu da bicycleta

Na noite de hontem o empregado no commercio, Everardo dos Santos, solteiro, de 21 annos, residente á rua Mariz e Barros n. 131, saiu a passear, pedalando uma bicycletta de sua propriedade.

Na rua Teixeira Soares, quando tentava desviar-se de um automovel, Everardo perdeu o equilibrio e caiu da machina ao sólo.

A quéda foi bastante desastrosa, pois o infeliz homem, recebeu fracturas da côxa direita e base do craneo, sendo soccorrido pela Assistencia e em estado grave internado no Hospital de Prompto Soccorro.

Para maior facilidade do Commercio a CAIXA ECONOMICA mantem em sua Matriz, Agencias e Filiaes postos de venda de SELLOS ADHESIVOS E MERCANTIS

SO' PARA HOMENS

Comprem na fabrica o seu calçado. A differença de preço é formidavel. — 169, RUA SENADOR POMPEU, 169. (Esquina Visconde da Gavea)

CONSELHO FEDERAL DE COMMERCIO EXTERIOR

Reuniu-se hontem mais uma vez o Conselho Federal de Commercio Exterior, sob a presidencia do sr. chefe do governo, e assistencia do ministro das Relações Exteriores e o comparecimento dos conselheiros srs. Armando Vidal, João Maria de Lacerda, Arthur de Carvalho, Arthur Torres Filho, Euvaldo Lodi e Victor Vianna e consultores technicos srs. Lenhoff de Brito e Léo d'Affonseca.

Convocado pelo presidente, tomou hontem parte nos trabalhos, pela primeira vez, o sr. Souza Mello, director da Carteira Cambial do Banco do Brasil, em substituição, interina, do dr. Marcos de Souza Dantas, representante do mesmo Banco.

Depois da leitura e approvação da acta da reunião de 14 deste mez, o secretario, consul Paulo Vidal, procedeu á leitura do expediente, volumoso como sempre, destacando-se, dentre outros papeis, um telegramma do interventor federal no Estado do Espirito Santo, communicando a installação da commissão local de Propaganda e Expansão Economica; aviso do Ministerio da Viação, declarando-se prompo a collaborar com o Conselho na solução do problema da borracha brasileira; officio da Confederação Industrial do Brasil, encaminhando suggestões sobre o "dravbeck"; memorial da Sociedade Rural Brasileira, sobre o transito e exportação dos cafés baixos; estudo do sr. Mario Barroso Ramos, delegado da Associação Commercial do Amazonas, como subsidio ao trabalho do sr. Arthur de Carvalho sobre a borracha brasileira ;officio do Centro dos Exportadores de Café de Santos, telegramma da Companhia dos Exporadores do Recife e officio do Centro do Exportadores de Algodão de S. Paulo, protestando contra a attitude da Conferencia de Fretes, que continúa, não só a exigir fretes elevados, como ameaçando de majoração os exportadores que recorrerem a navios pertencentes a empresas alheias á Conferencia; e officio do Instituto de Mate de Joinville encaminhando um memorial sobre o commercio do mate com a Allemanha e enviando suggestões tendentes a melhorar a situação desse commercio.

Finda a leitura do expediente, o dr. Armando Vidal, substituto do director executivo nas reuniões do Conselho, fez ligeira exposição do andamento dos trabalhos relativos á reorganização da Marinha Mercante Nacional, cujo parecer preliminar foi objecto de leitura do seu autor, o consultor technico dr. Clovis Ribeiro, na sessão da Camara de Producção, Tarifas e Transportes, de quinta-feira ultima.

Explicou o dr. Armando Vital que, por se tratar de assumpto da maior importancia, o parecer demandava apurado estudo e suggeria, tambem, em nome do relator, que todos os membros do Conselho e os consultores technicos, apresentassem por escripto o seu modo de ver em relação ao mesmo parecer, ou o seu voto ou, ainda, qualquer substitutivo que julgamos vconveniente aos interesses da mesma Marinha Mercante, a exemplo do que já fez o sr. conselheiro Victor Vianna. Ponderou, ainda, que, tendo sido dado o prazo de trinta dias para o recebimento de suggestões por parte dos interessados, egual prazo poderia ser dado ao Conselho.

O sr. presidente concordou com as suggestões do dr. Armando Vidal, determinando, tambem, que do trabalho do dr. Clovis Ribeiro sejam remettidas copias á Commissão Parlamentar encarregada de tratar do assumpto igualmente ligado ao problema da Marinha Mercante, o que a secretaria fará logo que taes copias estejam concluidas.

Passando-se á ordem do dia, foi lido, em primeiro logar, o parecer do dr. Lenhoff de Britto sobre a segunda parte do chamado "algodão synthetico", parecer que conclue pela criação de um imposto de consumo sobre a sêda artificial e pela realização de um inquerito sobre essa industria e, ainda para que se procure aperfeiçoar a mercerização do nosso algodão.

A seguir, o conselheiro Euvaldo Lodi leu o seu longo e fundamentado voto em separado sobre essa questão contrario ás conclusões do parecer e finalizando por declarar que nenhuma conclusão complementar deveria ser votada, pois o Conselho, em sessão de 31 de dezembro ultimo, já havia deliberado que o chamado "algodão synthetico" não é borra de sêda e nem residuo, mas sim um producto primario,, devendo como tal ser classificado pelo Conselho Superior da Tarifa, na fórma da lei.

O Conselho, em votação, rejeitou as conclusões do relator, approvando o voto em separado do dr. Euvaldo Lodi, sem prejuizo de que medidas de amparo á industria algodoeira venham a ser estudadas e adoptadas de futuro, conforme propôz o conselheiro Arthur Torres Filho.

O voto deste ultimo pela conclusão do voto do dr. Lodi foi porque "se tivermos de considerar o problema algodoeiro em sua defesa economica", como s. excia. declarou em seu voto em separado quando se discutiu e votou a primeira parte do parecer, "outras providencias se fazem precisas, não sendo de menor importancia a da selecção das sementes (de accordo com as regiões productoras) e a da padronização do producto destinado á exportação, corrigindo-se as suas falhas para attendermos assim aos rigores exigidos pelos mercados estrangeiros".

Tambem o representante do Ministerio da Agricultura fez a seguinte declaração de voto:

"O assumpto deve ser encarado sob dois aspectos:

a) a protecção do consumo do algodão no Exterior, que não poderá ser obtida com augmento de Tarifas no fiocchio, dependendo de medidas no sentido de obter o producto (algodão natural) de melnor qualidade e por menor preço;

b) a protecção do consumo do algodão natural, dentro do territorio brasileiro, que não se conseguirá apenas com o augmento de Tarifas para o "fiocchio" importado, e sim com a elevação dos impostos de consumo para os tecidos em que entre o "algodão synthetico", o que impedirá a concurrencia do producto (fiocchio) preparado no paiz.

O caso do chamado "algodão synthetico, não ficou, assim, slucionado com a deliberação tomoda pelo Conselh quanto á primeira parte da questão (letra a).

Deante do exposto, voto pela aceitação das conclusões contidas no parecer do sr. relator, dr. Lenhoff de Brito e contra o voto do sr. conselheiro dr. Euvaldo Lodi."

Lido, a seguir o parecer do dr. Torres Filho sobre um requerimento do sr. A. A. Despinoy, referente ao fabrico de uma machina para quebrar côco babassú, o Conselho votou de accordo com o relator, no sentido de ser o assumpto encaminhado ao estudo e solução do Ministerio da Agricultura.

O ultimo parecer a ser lido e discutido foi o referente á entrada livre de direitos para machinismos destindos á montagem de usinas para beneficiamento do algodão, sendo o mesmo parecer, favoravel á concessão, rejeitado, por cinco votos contra quatro

Regressa Hoje, de São Paulo, o Ministro da Marinha

SERA' OFFERECIDO PELA ARMADA NACIONAL UM ALMOÇO AO SENHOR ARMANDO DE SALLES OLIVEIRA

As Impressões Que as Visitas Realizadas Causaram ao Alte. Protogenes

S. PAULO. — As altas autoridades da Armada, que a varios dias S. Paulo hospedava, deixaram esta manhã esta capital. Conforme estava annunciada, a viagem de regresso deu-se, em parte de automoveis, parte através os lagos artificiaes, criados pela Light até a Serra Cubatão.

A's nove horas, o ministro Protogenes Guimarães e os almirantes que fazem parte da sua comitiva, deixaram o hotel Esplanada e, acompanhados dos srs. secretario da Educação, secretario da Justiça e secretario da Agricultura, dirigiram-se em automoveis até a Pedreira, nas margens da grande represa.

Ahi, os aguardavam lanchas da empresa canadense que os levaram até o Summt Control e dahi ao rio Pequeno, de onde os visitantes partiram de automovel até as Casas das Visitas.

Parte da comitiva ministerial, assim como outras pessoas gradas e representantes da imprensa realizaram directamente a viagem, em automoveis de São Pulo ao Alto da Serra.

A's doze horas tinha inicio o almoço offerecido pela empresa canadense aos visitantes, decorrendo este no meio da maior animação.

Tomaram parte no agape, além do ministro da Marinha e as autoridades estaduaes, os almirantes Castro e Silva, Graça Aranha, Adalberto Nunes, Aristides Guilhelm, Raul Tavares, Valle Lins, Gastão Larique, Americo dos Reis, Octavio Jardim, Americo Ferraz de Castro, Martins de Oliveira, demais membros da comitiva ministerial, representantes da imprensa e directores da Light.

Terminado o almoço, todos os presentes realizaram demorada visita á represa do Rio das Pedras e no monumento ali erigido, partindo em seguida para a Casa de Força, em baixo da Serra.

Após as visitas que causaram excellente impressão ao ministro, como aos demais excursionistas, deu-se a partida para Santos.

O SR ARMANDO DE SALLES SERA' RECEBIDO A BORDO "S. PAULO"

SÃO PAULO, 28 (A. B.) — Amanhã ás 11 horas será recebido a bordo do encouraçado "São Paulo", capitanea da esquadra, com as honras a que tem direito, o sr. interventor federal Armando de Salles Oliveira, que será acompanhado dos srs. secretarios de Estado, commandante da 2ª região militar, prefeitos de S. Paulo e de Santos, officiaes da 2ª região militar e da Força Publica e outras autoridades.

A's 12 horas realizar-se-á o almoço offerecido pelo ministro da Marinha ao interventor federal, ao qual comparecerão o general commandante da 2ª região militar e demais convidados.

A's 16 horas terá inicio o chá dansante a bordo do encouraçado "São Paulo", offerecido pelo sr. Protogenes Guimarães em nome da Marinha de Guerra á sociedade de S. Paulo e Santos.

Findo o chá dansante a esquadra far-se-á ao mar regressando ao Rio de Janeiro.

PARTE HOJE A ESQUADRA

SANTOS, 28 (A. B.) — Já está definitivamente assentada a partida da esquadra brasileira, amanhã, para a capital do paiz.

Hontem, foi o ultimo dia das visitas publicas ás unidades actualmente surtas neste porto tendo sido grande o numero de pessoas que foram visitar.

E' de Intranquillidade a Situação do Uruguay

(Continuação da 1ª pagina).

Ficou ainda determinado que os chefes militares das diversas regiões requisitem todos os elementos de que necessitar o exercito, taes como cavalhada e vehiculos de transporte.

Nesta capital as medidas extraordinarias tomadas pelo governo cossistem sómente no augmento da vigilancia exercida nos estabelecimentos publicos, usinas e estradas de ferro. Nada autoriza a fazer prognosticos em torno do movimento, de vez que se desconhecem com exactidão o numero e os elementos com que contam as forças rebeldes. — Oscar Rubiano."

MONTEVIDÉO, 27 (U. P.) — O antigo tenente do exercito, Leoncio Raiz, foi detido como implicado na conspiração contra o governo. Noticia-se de fonte autorizada que tambem foram presos o militar Caprain e o civil dr. Bayle Munoz.

REFORÇADA A VIGILANCIA EM MONTEVIDÉO

MONTEVIDÉO, 27 (U. P.) — Foram effectuadas prisões de numerosos politicos da opposição, ignorando-se ainda os motivos que determinaram essas medidas. A vigilancia em Montevidéo foi augmentada, reforçando-se os guardas.

NUMEROSAS PRISÕES NO INTERIOR

MONTEVIDÉO, 27 (U. P.) — Noticias ainda sem confirmação official dizem que além das prisões realizadas em Montevidéo, foram detidas numerosas pessoas no interior do Uruguay. Noticia-se que Julio Lapique e Rogelio Fontella foram detidos em Minas.

PRESO O SOBRINHO DO LEADER NACIONALISTA

MONTEVIDÉO, 27 (U. P.) — Noticia-se que entre as pessoas presas em Lavalleja figura o sr. Juan Francisco Saraiva, sobrinho do leader nacionalista Aparicio Saraiva.

UMA REUNIAO COM O SR. SUMMER WELLES

WASHINGTON, 28 (U. P.) — A missão financeira do governo brasileiro teve uma reunião com o sr. Summer Welles, no Departamento do Estado, ás 15 horas, estando presentes os peritos que vêm collaborando na redacção do tratado de reciprocidade commercial entre o Brasil e os Estados Unidos.

O sr. Summer Welles declarou que o ministro Souza Costa expressou-lhe o desejo de concluir as negociações, de sorte a poder partir desta capital no proximo sabbado E accrescentou: "Quando recebeu a visita dos srs Souza Costa e Oswaldo Aranha, o presidente Roosevelt declarou que ligava tanta importancia ao tratado, que desejava que elle fosse assignado em seu gabinete da Casa Branca".

SUPPRIMIDAS AS LICENÇAS NO EXERCITO

MONTEVIDÉO, 28 (U P.) — Noticia-se officialmente que o governo supprimiu todas as licenças no Exercito, ordenando aos subordinados em férias que se apresentem immediatamente a seus commandantes. A situação nesta cidade é de tranquilidade, mas partiram novos destacamentos de tropas, acreditando-se que foram mandados principalmente para o departamento de Florida. Numerosos aviões militares levantaram vôo para o interior, alguns delles levando officiaes de guarnição nos varios departamentos, que se encontravam nesta capital em goso de licença. Ha mais de um mez, aliás, que patrulhas de aviões vem exercendo vigilancia na zona fronteira com o Brasil e a Argentina.

(Continúa na 6ª pagina).

Procurando Resolver os Importantes Problemas Financeiros do Brasil

A MISSÃO SOUZA COSTA CONTINUA NA PREPARAÇÃO DAS CIFRAS A SEREM APRESENTADAS AO DEPARTAMENTO DO ESTADO

Severa Recommendação Contra Qualquer Novo Emprestimo Directo do Governo Yankee ao Brasil — A Partida Para a Europa

UMA CONFERENCIA NA EMBAIXADA

WASHINGTON, 28 (U. P). — Realizou-se esta tarde, na embaixada brasileira, a primeira conferencia da série que vão ter os membros da missão financeira do Brasil e altos funccionarios do Departamento do Estado, que esteve representado pelos srs. Edwin Wilson, chefe da secção da America Latina, e Herbert Feis, perito economico. Tambem esteve presente o sr. John William, um dos principaes directores do "New York Federal Reserve Bank", que foi chamado a tomar parte nas conversações por ter estado no Brasil em fins do anno passado, em missão de estudo ás finanças daquelle paiz, depois do que dirigiu um relatorio secreto ao Departamento do Estado, o qual, segundo se soube em fonte autorizada, expediu recommendações contra a concessão de emprestimos ao Brasil, na quadra actual.

A conferencia de hoje se caracterizou pela exposição do ponto de vista technico, ligado a todas as questões que estão pesando sobre as relações commerciaes entre os dois paizes.

Depois de noticiado que o tratado de reciprocidade commercial com o Brasil será assignado dentro de poucos dias, o embaixador da Argentina nesta capital, sr. Felipe A. Espil, visitou o sr. Summer Wells, que annunciou que partirá para a Florida no proximo dia 2 de fevereiro, a fazer uma cura de repouso.

A missão brasileira presidida pelo sr. Souza Costa pensa partir para a Europa no dia 6 de fevereiro vindouro.

O SR. SOUZA COSTA RECEBIDO PELO PRESIDENTE ROOSEVELT

WASHINGTON, 28 (U. P.) — O presidente Franklin Roosevelt recebeu hoje á tarde, em audiencia especial, o sr. Souza Costa, chefe da missão financeira brasileira, que se fazia acompanhar do embaixador Oswaldo Aranha.

O sub-secretario de Estado, sr. Summer Welles, apresentou os illustres visitantes ao chefe da nação norte-americana.

Após quinze minutos de animada conversação, o sr. Souza Costa, á saida, declarou aos representantes da imprensa que tinha colhido, nessa entrevista com o presidente Roosevelt, a mais favoravel das impressões.

Adeantou o referido titular que o accordo commercial negociado entre os Estados Unidos e o Brasil seria assignado na Casa Branca, ainda no correr desta semana.

O embaixador Aranha, falando a proposito, esclareceu: "O presidente Roosevelt fez questão pessoalmente de que o tratado em apreço fosse assignado na sua presença."

A Situação Politica

O SR. PEDRO VERGARA INICIARA' HOJE DA TRIBUNA DA CAMARA A SERIE DE DISCURSOS EM DEFESA DO PROJECTO DE SEGURANÇA NACIONAL

Realizaram-se hontem as eleições classistas para a escolha dos deputados das profissões liberaes — Form apenas eleitos os srs. Baeta Neves, para deputado e Augusto Lindemberg, para supplente — Os resultados do segundo escrutinio do pleito classista referente á Industria

Estão divididos, na Camara Federal como no seio da opinião publica, os juizos a respeito do projecto da futura Lei de Segurança Nacional.

Os partidos situacionistas estaduaes farão, todavia, uma frente unica em defesa da lei, que elles julgam da maior e mais urgente necessidade para a preservação da ordem e da estabilidade do proprio regime. Hoje, na Camara, o sr. Pedro Vergara fará um discurso em nome da bancada liberal gaucha, sendo, portanto, a primeira oração situacionista em favor do estatuto da repressão aos extremistas.

A Commissão de Justiça da Camara foi hontem convocada extraordinariamente, devendo reunir-se ainda hoje. Segundo apuramos, o objectivo da reunião é o exame do projecto da Lei de Segurança.

A opposição tambem está se arregimentando para tomar posição deante do projecto, sendo certo que impugnará varios de seus dispositivos, julgados não sómente anti-extremistas como tambem attentatorios aos principios liberaes e democraticos garantidos pela Constituição.

A ELEIÇÃO CLASSISTA DE HONTEM

No edificio do Almirantado proseguiram hontem as eleições classistas para a escolha dos representantes das profissões liberaes. O resultado verificado foi o seguinte: Baeta Neves, 65 votos, Abelardo Marinho 59, Pinto Lima 58, Salgado Filho 52, Ribeiro de Almeida 48, Paulo Cesar 47, Sylvio Pelico 43, Cumplido de Sant'Anna 43.

Para supplentes foram votados os srs. Augusto Lindemberg com 65 votos, Austregesilo Filho que obteve 56, Abel de Oliveira 47, Fausto Cardoso 44 Raul Pederneiras 36 e J. Thomaz 23.

Votaram 118 e o quociente foi 60. Assim, a mesa que foi presidida pelo desembargador Linhares, proclamou apenas eleitos os srs. Baeta Neves, para deputado, e Agusto Lindemberg, para supplente.

Haverá segundo escrutinio para o preenchimento das demais vagas.

OS RESULTADOS DO SEGUNDO ESCRUTINIO DAS ELEIÇÕES DO GRUPO DA INDUSTRIA

Ante-hontem, dominfo, realizaram-se, sob a presidencia do ministro Miranda Valverde, as eleições em segundo escrutinio do grupo da industria.

Foi o seguinte o resultado: Para deputados: Agrippino Nazareth, 71 votos; Manoel Silva Costa, 69; Francisco Moura, 56; Luiz Martins e Silva, 41; Sabbatini Casini, 33; João Miguel Vitaca, 31. Supplentes: Jonas Vieira Machado, 100; Augusto Azevedo Santos, 72; Julio Rocha Carvalho, 71; Manoel Mello Espirito Santo, 29; João C. Albuquerque, 27.

Ante esse resultado, foram proclamados eleitos deputados empregados da industria os srs. Agrippino Nazareth, Manoel da Silva Costa e Francisco Moura; e supplentes os srs. Jonas Vieira Machado, Augusto Azevedo dos Santos e Julio Rocha Carvalho.

Para supplente-empregador foi escolhido o sr. Walter James Gosling que obteve 7 votos.

O INTERVENTOR GAUCHO NO GABINETE DO MINISTRO DO TRABALHO

Esteve hontem em conferencia com o sr. Agamemnon Magalhães, em seu gabinete, no Ministerio do Trabalho, o general Flores da Cunha, interventor federal no Rio Grande do Sul.

O INTERVENTOR PERNAMBUCANO NO MINISTERIO DO TRABALHO

No gabinete do ministro do Trabalho, esteve hontem, em conferencia com o sr. Agamemnon Magalhães, o sr. Lima Cavalcanti, interventor federal em Pernambuco.

DEPUTADOS RECEBIDOS EM AUDIENCIA PELO MINISTRO DO TRABALHO

No gabinete do ministro do Trabalho foram recebidos hontem, em audiencia, os deputados Nereu Ramos, Pontes Vieira, Arruda Camara, Fernandes Tavora, Nogueira Penido e Thomaz Lobo.

O GENERAL RABELLO NO MINISTERIO DO TRABALHO

O general Manoel Rabello, commandante da 6ª Região Militar, esteve hontem, em conferencia com o sr. Agamemnon Magalhães, no gabinete do ministro do Trabalho.

O REGRESSO DO SR. LIMA CAVALCANTI

O sr. Lima Cavalcanti regressará amanhã para Recife, depois de um permanencia de cerca de um mez nesta capital. O interventor pernambucano viajará pelo "Oceania".

AS CONFERENCIAS DE HONTEM NO CATTETE

No palacio do Cattete estiveram hontem em conferencias e despacharam com o sr. Getulio Vargas, presidente da Republica, os srs. Vicente Ráo, ministro da Justiça, Gustavo Capanema, ministro da Educação, e Macedo Soares, ministro das Relações Exteriores.

— O presidente da Republica recebeu hontem, no palacio do Cattete, o general Flores da Cunha, interventor federal no Rio Grande do Sul.

— Em audiencia, foram recebidos pelo chefe da Nação, hontem, os srs. Lisimaco da Costa, José Hermilio de Moraes e o engenheiro Arlindo Leal.

— O chefe da Nação recebeu hontem, no palacio do Cattete, em conferencia, o sr. Agamemnon Magalhães, ministro do Trabalho, e o sr. Lima Cavalcanti, interventor federal em Pernambuco.

REUNEM-SE HOJE OS DELEGADOS ELEITORES DOS FUNCCIONARIOS PUBLICOS

Os delegados eleitores dos funccionarios publicos reunir-se-ão hoje, ás 20 horas, á rua Senador Pompeu, 121, 1º andar, afim de assentar providencias em torno do pleito de amanhã. São convidados, indistinctamente, todos os representantes de associações a comparecerem a essa reunião.

O SR. JURACY MAGALHAES E O CONGRAÇAMENTO DA FAMILIA POLITICA BAHIANA

BAHIA, 28 (A. B.) — Estamos informados de que o capitão Juracy Magalhães, uma vez eleito governador constitucional da Bahia, prtende proporcionar aos opposicionistas a opportunidade de collaborarem na obra de engrandecimento da Bahia, que o governador constitucional tem como programma. O capitão Juracy Magalhães está sinceramente disposto a essa approximação, esquecendo resentimentos, tudo fazendo para que se estabeleça, na Bahia, uma éra de paz e harmonia politica, que propicie realizações positivas. Sabemos que o actual interventor está estudando um grande plano de obras publicas, as quaes deverão ser atacadas no correr de 1935.

O inquerito para apurar a fraude nos mappas eleitoraes

A APRESENTAÇÃO DO RELATORIO E DO LAUDO PERICIAL

Encerrou-se hontem o rumoroso inquerito presidido pelo juiz Frederico Sussekind de Mendonça, para apurar a maior fraude eleitoral verificada no Brasil. Das informações varias vezes prestadas, por esse magistrado á imprensa, deduz-se, claramente, que ha responsaveis mandantes e mandatarios. Quanto aos ultimos, já estão elles denunciados ao publico. São o sargento Gilberto Marcolino, Humberto Lage, funccionario da Limpeza Publica Municipal, e o estudante Portinho, tambem funccionario da Prefeitura. Quanto aos primeiros, os mandantes, nem uma referencia aos seus nomes. Amparados pelo prestigio das posições, entrincheirados por traz da muralha chineza da politicalha, os verdadeiros criminosos conseguem, ao que parece, eximir-se ás responsabilidades, frustrando a acção da justiça eleitoral. E', pelo menos, o que se póde concluir nesta phase final do processo que tanto interesse vem despertando na opinião publica brasileira.

O processo está encerrado desde hontem. O laudo pericial será hoje entregue ás autoridades eleitoraes. E o relatorio deverá ser apresentado dentro de 48 horas. Que venha, pois, o relatorio do juiz Frederico Sussekind. Delle depende, em grande parte, a rehabilitação do Tribunal, cujo prestigio se encontra, em face dos ultimos casos de fraude, fortemente abalado, no conceito publico.

ELOGIO A UM JORNALISTA

O juiz Magarino Torres, presidente da 18ª turma apuradora das eleições de outubro ultimo, em officio dirigido ao desembargador presidente do Tribunal Regional, elogiou o nosso confrade de imprensa sr. João Antonio Nepomuceno Junior, funccionario dos Correios e Telegraphos, salientando os bons serviços prestados e a efficiencia de sua collaboração nos trabalhos da turma que presidiu.

QUEDA DE TREM

Na "gare" D. Pedro II, hontem á noite, o operario Agostinho Machado, solteiro de 26 annos, ao saltar de um trem em movimento, caiu no leito da linha ferrea.

Na quéda o operario recebeu ferimentos contusões nos membros, face, labios e diversas escoriações pelo corpo sendo soccorrido pela Assistencia e internado no Hospital de Prompto Soccorro.

Aggreriram a "garçonette"

No botequim da rua Sacadura Cabral n. 219, trabalham diversas "garçonettes", entre ellas Guiomar de Freitas, de 26 annos, residente á rua Visconde da Gavea n. 54.

Hontem á noite, entre Guiomar e um freguez, houve uma desintelligencia, que se degenerou numa forte discussão.

Em meio desta, o freguez tomado de grande indignação, avançou para a moça, aggredindo-a a socos, ferindo no rosto e em outras partes do corpo.

O aggressor fugiu, sendo a victima soccorrida pela Assistencia e em seguida retirou-se para á sua residencia.

Colhida por um automovel

A viuva Maria Fontes Pereira, de 64 annos, hontem á noite, quando passava pela avenida Amaro Cavalcante, na esda rua donEeghdoDeezy duA quina da rua do Engenho de Dentro, foi colhida por um automovel.

A victima que recebeu diversos ferimentos pelo corpo, foi soccorrida pela Assistencia do Meyer, retirando-se em seguida para á sua residencia.

CAIU DO BONDE

Na rua de Catumby, hontem á noite, o menor Alfredo, de 13 annos, filho de Raphael Maia residente á rua Padre Miguelinho n. 55, ao saltar de um bonde, em movimento perdeu o equilibrio e caiu ao sólo.

Na quéda o infeliz menor fracturou o cotovello esquerdo sendo soccorrido pela Assistencia e recolhendo-se á sua residencia.

Vem ahi o Carnaval!

Um aspecto do banquete que o prestigioso folião João Canali, offereceu domingo aos "Laranjas" e TanJgerinas, em regosijo pela brilhante victoria do "Cordão dos Laranjas"

CLUB TENENTES DO DIABO

Esava escripto que o baile do grupo "Vou Continuar", levado a effeito no ultimo sabbado, 26, redundaria num formidavel successo, e, nem poderia deixar de ser assim, pois sabiamos que essa "reunião" fôra organizada com a preoccupação maxima de ser apresentada com o maior cuidado e esmero, de modo a empanar todas as festas anteriores.

A séde dos carnavalescos da "Caverna" numa deslumbrante ornamentação do maior realce emprestava á festa da "Vou Continuar".

Quem, naquella noite, penetrasse nos dominios dos "Baetas" diria sem pestanejar, "Vou continuar", aqui até o proximo sabbado, 2 de fevereiro, pois quero assistir ao grande baile a fantasia com que "Os 18... da Caverna", homenagearão os bons "tenentistas" e mimosearão seu afilhado, o benjamin dos grupos: "Parei Comtigo" cujo estandarte será officialmente baptizado ás 24 horas daquelle dia.

Procurando saber o motivo do "Parei Comtigo" fomos ouvir o presidente dos Tenentes, S. s. sempre solicito, numa fina "blague" nos explicou com muita graça: — Parei comtigo, mas, vou continuar com "os 18..."

O CORDÃO DOS LARANJAS

Ganhou o "Grande Premio" das donas boas

A segunda edição do baile inaugural do Cordão dos Laranjas, sabbado ultimo posta em circulação, na consagração absoluta de todas as bocas, constituiu uma nota de maior realce do que era de esperar e o novo centro de reuniões de bohemia carioca, attingindo pelo acto de Momo, real senhor desta Fuzarcolandia, teve no baile sabbado ultimo realizado, a noite da sua definitiva consagração. Tarde, só muito tarde, á séde do cordão se viu despovoada de uma multidão de carnavalescos que a encheu literalmente até o amanhecer de domingo.

A MACARRONADA DA VICTORIA!

Mas refeitas as forças, já se reuniam outra vez, "Laranjas" e "Tangerinas" e seus admiradores; para outra reunião animada e cordial.

Foi a Casa Hanseatica que os "Laranjas" escolhheram para theatro do seu primeiro "mastigo synchronizado", ao som do formidavel choro de Pixinquinha e sua flauta magica. Findo o intimo e alegre repasto os convivas, após rapida troca de brindes dirigiram-se para o "laranjal" onde improvisaram ruidosa passeata pelas ruas Almirante Barroso, 13 de Maio, Santo Antonio e avenida Rio Branco.

De volta á séde o batuque continuou animado até ás 24 horas. Sabbado e domingo vindouros o Cordão dos Laranjas repetirá a façanha da semana que passou.

A FESTA CARNAVALESCA AMANHÃ NA CAVERNA

Vão animadissimos os preparativos para a grandiosa festa de amanhã na Caverna, o elegante centro de diversões nocturnas do Rio. A' frente desta festa encontra-se a figura de Castrinho, carnavalesco de fibra. Os foliões ficarão surpresos pela belleza e ornamntação feita por Ismael Moreira artistas de grande valor.

O espectaculo esplendido para os olhos de todos amanhã terá o concurso das orchestras Jazz do maestro Vasseur e da Tipica Miranda Irmão.

O SUCCESSO DOS BAILES A' FANTASIA DO ELDORADO DANCING

Esteve bastante concorrido o baile a fantasia que sabbado á noite foi realizado no Eldorado Dancing, o elegante centro de diversões da rua Leopoldo Fróes.

Mais uma vez a orchestra do Maestro Jorge Paiva, deliciou os convivas executando os melhores e applaudidos numeros de musicas carnavalescas da actualidade.

Para o proximo sabbado, a direcção dessa casa de diversões está organizando outro esfuziante baile a fantasia, que promette revolucionar o mundo carnavalesco que se diverte, no Eldorado Dancing.

A arma detonou...

D. Maria de Gloria Lima, casada, com 70 annos de edade, residente á rua Flack, n. 11, possue na residencia um revolver para defesa de sua propriedade.

Na noite de hontem, d. Maria da Gloria, notando um barulho estranho no quintal de sua casa, muniu-se do revolver e partiu a ver o que se passava.

Em meio da caminhada, a arma detonou, indo o projectil feril-a na coxa esquerda.

A septuagenaria foi soccorrida pela Assistencia do Meyer, retirando-se em seguida para a residencia.

Um empregado municipal colhido por um automovel

Na rua Bella de São João, hontem á noite, um automovel, que por ali passava em grande velocidade, atropelou o funccionario municipal Olegario Alves de Souza, solteiro, de 88 annos residente á rua Marechal Aguiar, n. 58.

A victima recebeu forte contusão na perna direita e pelo corpo, sendo soccorrida pela Assistencia, retirando-se em seguida.

Outra victima dos automoveis

O desastre occorreu na rua de São Christovão, na cancella ali existente.

O pedreiro José Teixeira Thomé, viuvo, de 70 annos, residente á rua de S. Christovão n. 357, quando se recolhia á residencia, no atravessar a cancella da linha ferrea, foi colhido por um automovel.

José Teixeira, que recebeu diversos ferimentos pelo corpo, sendo soccorrido pela Assistencia, retirou-se em seguida para á sua residencia.

Na 3ª Delegacia Auxiliar

O 3º delegado auxiliar, sr. Democrito de Almeida, assignou os seguintes actos: devolvendo ao chefe de policia o processo para apurar o repatriamento de Cantizano Nicola, por infracção no disposto no capitulo VI do decreto 24.258, de 16 de maio de 1934; e autorizando a casa de penhor da firma Vianna Irmão & Cia. a fazer entrega a dona Amelia Ferreira dos Santos, do penhor constante da cautella numero 375.588.

O serviço de prompto soccoro de Nictheroy e uma providencia que se impõe

O serviço de prompto soccorro de Nictheroy é uma instituição benemerita da cidade a que o povo fluminense deve a mais justa gratidão pela prestosa efficiencia e dedicação com que attende ao publico.

Por isso mesmo é de lamentar com a maior veemencia e pedir para o facto uma providencia que cohiba a sua repetição, o que occorreu hontem á noite, com um pedido de soccorro urgente, para a rua General Castrioto.

Tratava-se de um pae afflicto, que não poude ter o seu filho medicado por aquelle serviço publico, porque o medico de plantão, fugindo ao que está obrigado pelo que recebe do Estado, deixou de attender á solicitação, não se sabe a que pretexto.

E' lamenavel que factos dessa natureza venham marcar o tão heroico prestigio desse benemerito serviço e é por isso mesmo que uma providencia de seu director mais se impõe.

BOM MEDICO
BOM REMEDIO
BOA CURA
Pharmacia Liberalli
Campo S. Christovão, 162
Telep. 28-2389 (lado da Intendencia)

V. S. dispõe de 60$000 mensaes?

Deposite-os na Caixa Economica e depois vá buscar NA FINANCIADORA ECONOMICA S. A., a sua casa de 30 contos. Mais detalhes ? Peça informações hoje mesmo, enviando com seu endereço este annuncio á

FINANCIADORA ECONOMICA S. A.
RIO DE JANEIRO - R. BUENOS AIRES 79 A - TEL.: 3-5452

CINEMA

Cinderella a força

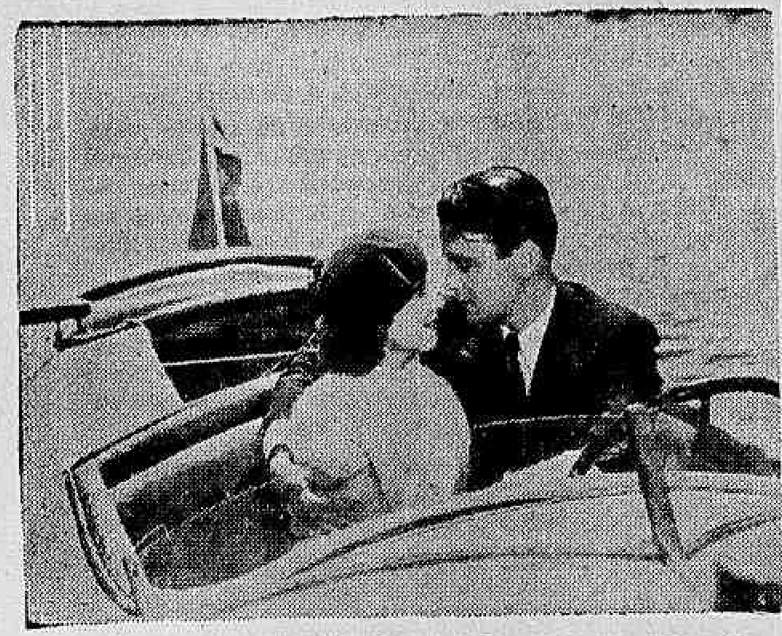

Janet Gaynor ao lado de Lew Ayres, o seu galã preferido, em "Cinderella a Força"

A fita que o Rex assume o compromisso para com seu publico é um sonho de uma cinderella moderna que tem em seu principe encantado um mancebo guapo sem as roupa-rias da antiguidade.

Esta cinderella seculo XX é Janet Gaynor que vive mais um typo interpretativo a que a sua graça e o seu talento já nos acostumaram em pelliculas anteriores.

Tambem o principe é Lew Ayres, o galã esplendido de Janet em — "Feira de Amostras" que contrascena com uma serenidade absoluta e uma firmeza artistica admiravel.

"T lo que está no seu passado... não interessa ao nosso futuro !"

NO DRAMA, JOAN BLONDELL, GANHA EM "GLAMOUR"

"O homem que eu perdi" (He Was Her Man), que Warner First National vae mostrar aos "fans" a partir de segunda-feira, no Imperio, reune pela primeira vez no drama, os dois interpretes principaes de Footlight Parade, Joan Blondell e James Cagney. A loura comediante, em "O homem que eu perdi", nesse grande drama, ganha em glamour, torna-se mais seductora com os enormes e bellos olhos cheios de lagrimas.

O drama que Blondell vive nesse celluloide dá-lhe a supremacia no film, embora James Cagney tenha um dos melhores assumptos de toda a sua carreira.

James Cagney e Joan Blondell, estão magnificamente secundados em "O homem que eu perdi" por Victor Jory, Frank Craven e Sarah Padden, o que deu a classificação maxima a esse celluloide entre as estréa do mez, em Nova York.

Fujam todos ! Saltem, depressa, para a calçada, porque "Elle" vem ahi, na toda !

"O BOCA LARGA", TIROU, DE NOVO LICENÇA PARA SER MALUCO A' VONTADE!

"Pedalando com gosto..." furiosamente mesmo, o "Boca Larga" ahi vem, montado em uma bicycleta cujos pneus já estão "carecas", disposto a bater todos os records dos Irinous Corrêas e dos V8 que appareçam!

Desta vez mesmo é que ninguem póde com o Joe Maluco! Não ha signaes do trafego, nem guardas que aguentem...

O homem pretende chegar ao Palacio Theatro no proximo dia 11 de fevereiro, onde vae fazer uma parada, sensacional, com fortes guinchos dos freios e aquelles berros terriveis, os berros que, recentemente, em Somos de Circo, encabularam até mesmo os enormes leões!

"Pedalando com gosto" vae mostrar o maluquissimo comico da Warner First National

Joe Brown e Maeyne Doyle, em "Pedalando com gosto", o proximo successo da Warner First National

vencendo a famosa corrida de seis dias, em bicycleta e os recursos de que se valeu para ganhar o gordo premio em dinheiro e ainda a linda Maxine Doyle, que, desta vez, substitue Patricia Ellis e Ginger Rogers.

Você vae incluir Jean Parker no rol de suas namoradas...

A Metro acaba de dar-lhe o premio, elevando-a ao "stardom" nesse pouco tempo.

Confiou-lhe o primeiro papel de "Corações Doces" (Have a heart) decidida a fazer Jean Parker embarafustar-se no curação de todos. Vocês vão ver como a Metro tem razão... O galã de Jean Parker em "Corações Doces" é Jamen Dunn. Una Merker e Stuart Erwin tambem estão no elenco.

A Metro vae estrêar, segunda-feira, no Odeon, "Corações doces". Isso quer dizer que Jean Parker estará, dentro de alguns dias, no rol de suas namoradas.

Jean Parker é um encanto de criatura e justifica plenamente a enorme confiança que a Metro depositou em sua personalidade.

"O Rei dos Cavallos Selvagens" e "O Que Todas Sabem" — Num só programma

O antagonismo dos themas desses dois films é sufficiente para estabelecer a atmosphera de interesse dos "fans".

Assim é que, emquanto "O rei dos cavallos selvagens" realiza o mais soberbo quadro vivo da existencia nos campos, entre indios Navajos e hordas de cavallos selvagens de facto — onde domina a intelligencia maravilhosamente intuitiva do animal Rex — "que todas sabem" mostra o panorama hospitalar norte-americano, cuja technica é o assombro de todo o mundo civilizado, e que serve de ambiente ao mais fascinante romance de amor e de sacrificio, desenrolado entre uma enfermeira de alta categoria (papel de Fay Wray) e um cirurgião de grande competencia e maior coração — o "astro" Ralph Bellamy...

JOGAM SO'MENTE 32 MIL BILHETES

"Allô... Allô... Brasil !"

Super-film sonoro brasileiro que vamos deliciar, segunda-feira, no Alhambra !

Francisco Alves

"Allô... Allô... Brasil !" terá a sua estréa no "Alhambra", na proxima segunda-feira, e foi confeccionado pela Waldow-Film S. A. que entregou a sua distribuição á importante empresa Metro Goldwyn Mayer do Brasil. Trata-se de uma revista cinematographica de João de Barro e Alberto Ribeiro, focalizando as melhores actualidades do Carnaval carioca de 1935, e tendo no desempenho do seu enredo, reunidos pela primeira vez, os maiores "azes" do "broadcast" nacional: Carmen Miranda, Francisco Alves, Cesar Ladeira, Mesquitinha, Barbosa Jr., Mario Reis, Aurora Miranda, Almirante, Bando da Lua e muitos outros que mencionaremos amanhã.

Marie Bell vem para o Theatro Municipal... Antes, porém, virá para o Gloria !

Marie Bell e Constant Remy, em "Poliche" (Amor e Lagrimas)

Já se sabe que para a temporada deste anno, do Theatro Municipal, virá uma companhia de comedias, composta dos melhores elementos da Comedie Française, sendo que a principal figura é Marie Bell, artista que aliás já conhecemos por tel-a visto em diversos films e ultimamente em "A Ultima Cartada".

Marie Bell possue um nome respeitado em França onde actualmente é mesmo directora de uma companhia de comedias.

Entretanto é bom que se saiba que já na proxima segunda-feira vamos ter um novo trabalho seu, que aliás já interpretou ella no palco como heroina da peça de Henri Bataille "Poliche".

Esse film foi adaptado á tela pelo grande director Abel Gance, e nós o teremos no Gloria, a 4 de fevereiro, sob o titulo de "Amor e Lagrimas".

SANAFERIDAS
PARA FERIDAS

O ARRIMO DE FAMILIA EM FACE DO SERVICO MILITAR

UMA DECISÃO IMPORTANTE DO SUPREMO TRIBUNAL MILITAR

As isenções do serviço militar para os que invocavam ser arrimo de familia, vinham encontrando, desde o advento do decreto n. 19.533, de 27 de dezembro de 1930, no Supremo Tribunal Militar, verdadeira barreira, quando se tratasse de sorteados incorporados. E' que aquella côrte entendia que, em face do artigo 7º do referido decreto, uma vez incorporado, o sorteado devia recorrer ao ministro da Guerra, desde que antes da incorporação não o fizera á Circumscripção de Recrutamento respectiva.

Entretanto, o Supremo Tribunal Militrar, na sua ultima sessão, adoptou uma solução mais liberal para taes casos. Sentimos-nos bem, aliás, applaudindo essa mudança, que, longe de prejudicar a efficiencia da lei do serviço militar, humaniza-a e compatibiliza-a com o grão de cultura do nosso povo, pouco conhecedor da mencionada lei.

A titulo de illustração damos, a seguir, o accordão confirmador da nota ora registada e de que foi relator o ministro almirante Gitahy de Alencastro:

"Accordão — Habeas-corpus n. 7238 — Capital Federal — Vistos, relatados e discutidos estes autos em que o sorteado pela 1ª Circumscripção de Recrutamento Edmundo Carneiro Lopes, incorporado ao 1º Regimento de Cavallaria Divisionario pede exclusão do serviço militar do Exercito e considerando, quanto á situação de ser casado, não ser procedente, porquanto consorciou-se em data posterior ao seu sorteio (certidão de folhas 9 e informação de folhas 20), mas, considerando quanto ao arrimo de sua velha progenitora, ter provado sufficientemente o arrimo, nos termos do paragrapho 2º do artigo 124 do Regulamento do Serviço Militar (documentos de folhas 9 a 16), o que autoriza a dispensa do serviço no Exercito activo, em tempo de paz, accordão conceder a ordem de "habeas-corpus" impetrada, de accordo com o disposto no paragrapho unico do artigo 59 do Regimento Interno deste Tribunal, nos termos do artigo 124 (bis), devendo tornar-se reservista de 2ª categoria do Exercito, dentro de um anno, por ter documentado a situação de unico arrimo de sua progenitora, ora aggravada com a de seu consorcio. — Supremo Tribunal Militar, em 23 de janeiro de 1935. — (aa) Pedro de Frontin, presidente; Gitahy de Alencastr, relator; J. Bulcão Vianna (vencido), Barros Bareto, Ribeiro da Costa (vencido), Edmundo da Veiga (vencido, por não ter o paciente recorrido á Junta de Alistamento e Sorteio antes da sua incorporação), Tasso Fragoso, Andrade Neves, Mariante (vencido), Cardoso de Castro, Barbosa Lima."

LIVROU O COMPANHEIRO DA MORTE NAS AGUAS DA PRAIA VERMELHA

E, MODESTAMENTE, DISSE, DEPOIS: "FOI DEUS QUEM O SALVOU !"

Hontem pela manhã verificou-se, na praia Vermelha, um lamentavel accidente, determinando quasi a morte do joven voluntario do Tiro 342, Ildemar C. Pinheiro. Após os exercicios militares que se realizaram no recinto do quartel do 3º regimento de infantaria os rapazes inscriptos naquelle Tiro lançaram-se ao mar, quando um delles, tomado de syncope, submergia rapidamente, sem que seus companheiros de natação disso se apercebessem. Apenas um soldado na praia pareceu notar que alguem fazia desesperados gestos, pedindo soccorro, quando logo após, perdendo os sentidos, desapparecera tragado pelas ondas. O sr. Arnaldo Bandeira de Mello, tambem inscripto no Tiro, que ali se achava em exercicio, nadando em direcção á praia esbarrou num corpo meio submerso, que se afundava sem fazer quaesquer movimentos. Percebendo que o companheiro se afogava desacordado, deu um mergulho e voltou á tona dagua, trazendo um corpo inanimado. Levado para a enfermaria do 3º regimento foi-lhe prestada a necessaria assistencia. Após meia hora de exercicios rythmicos dos membros voltou a victima a si e, ainda em estado de grande prostração, foi transportada para sua residencia, á rua Barão de Bom Retiro, 527, por seu companheiro Bandeira de Mello e pelo tenente Loyola, instructor daquelle Tiro e que demonstrou grande desvelo com o infortunado rapaz.

Recebendo o joven voluntario felicitações por haver salvo o camarada, respondeu com modestia: "Foi Deus que o salvou, eu fui apenas o instrumento da Providencia."

O moço, que com tanta calma e presença de espirito salvou o companheiro em via de se afogar, conta apenas 17 annos, é academico de direito e filho do sr. Affonso Bandeira de Mello, director geral do Departamento Nacional do Trabalho.

OURO Brilhantes Diamantes

os melhores preços — Joalheria Paz, rua Uruguayana n.° 47 — Perto Rua Ouvidor.

Se apparecesse um Celini em nossos dias...

Uma scena deste interessante celluloide da United Artists que o Palacio Theatro apresentará segunda-feira proxima

Homens audaciosos, conquistadores profissionaes, que fazem das pelejas amorosas seu campo de actividade culminante, existiram sempre, existem ainda em nossos dias e jámais desappareceerão. Mas deixem-nos dizer com sinceridade que se um Celini authentico, typo exacto ao Benvenuto, apparecesse em nossos dias, disposto a levar de vencida todos os "casos" sentimentaes que lhe apparecessem, esse coitado não teria de vida nem vinte e quatro horas sequer! E' que os maridos, os noivos e os amantes do nosos tempo não têm a ingenuidade daquelles que existiam ha quatrocentos annos passados.

São de outra "escola", é talvez cada um delles represente um Celini em miniatura...

Todos os interessados (e de ambos os sexos...) conhecerão a força de Celini quando segunda-feira proxima, o Palacio tiver em cartaz "As Aventuras de Celini".

Valha a recommendação mais uma vez: não é nenhuma reconstituição historica, o que a United apresentará nesse dia, senão uma satira cortante, anavalhante mesmo, a um don-juan profissional do seculo dezeseis, em plena Florença.

No mesmo programma, "A cigarra e as formigas", symphonia colorida de Walt Disney.

"Desafiando o Perigo" — 5.ª-feira, no Pathé

UM "COW-BOY" EXCEPCIONAL, COM KEN MAYNARD

Films como este, não apparecem todos os dias, é mesmo difficil se encontrar um film de "western" que reuna tantos elementos de attracção, como "Desafiando o Perigo", em que Ken Maynard, está de facto um colosso, não sómente pela sua magnifica interpretação, como tambem pelas proezas que executa.

E para embellezar o film, puzeram ao seu lado uma linda garota Gloria Sheca, por quem o nosso herói arrisca a vida varias vezes.

Deodoro Voltaire

CIRURGIÃO-DENTISTA
Restaurações a ouro e porcellana — Pyorrhéa e gengivites — Pontes e dentaduras anatomicas
LARGO DA CARIOCA, 5 sala 911 — Tel. 2-4244 (Edificio Carioca)

Casa La-Porta ROSARIO 74
O BURAQUINHO DA SORTE

QUANDO SOBE O NIVEL DO MERCURIO BAIXA O DA ELEGANCIA

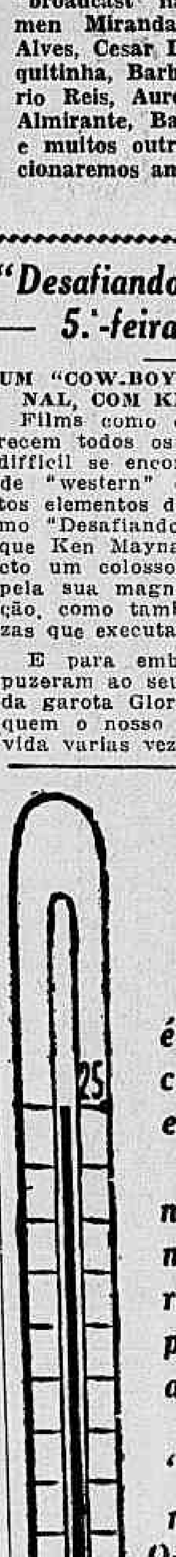

Quando o thermometro accusa 28 gráos, a temperatura é já excessiva. Nesta altura, o animo se desfaz e a afflicção que o calor traz anniquilla o prazer que se poderia encontrar na musica e na dansa, nos salões.

Entretanto, quando o seu thermometro accusar 28 gráos no Grill-Room do CASINO DA URCA os apparelhos de precisão não attingiram aos 24, porque o Grill Room do Casino da Urca é refrigerado pelo systema "Carrier" de ar condicionado, e as suas possantes installações deste typo tem capacidade para retirar do ambiente uma quantidade de calor superior a 4 gráos centigrados.

Além desta grande reducção da temperatura, o systema "Carrier" controla tambem a humidade ambiente, tornando o ar mais puro, secco e leve.

Quando sentir calor em sua casa, lembre-se que no Grill-Room do

CASINO DA URCA

não faz calor.

LIVROS NOVOS

"A FORMA ARCHITECTONICA", G. B. Milani, V. Fasolo. — Livraria Dr. Francesco Vallardi, editora — Milano.

No movimento artistico que dia a dia vae se firmando nas suas expressões é, sem duvida, nos dominios da architectura, onde se verificam as mais sensiveis transformações e os mais notaveis progressos.

Na Italia, onde sempre foi cuidada com particular carinho assume hoje a architectura uma importancia impar. Desse fecto temos um reflexo na magistral obra que os professores G. B. Milani e V. Fasolo vêm de organizar. "A Fórma architectonica", sem duvida, será a obra mais completa na materia. Do que será essa obra grandiosa podemos já ter uma idéa pelo primeiro volume que já se acha á venda aqui no Rio de Janeiro, á rua da Quitanda n. 7. Trata o primeiro livro da evolução da architectura desde a antiguidade classica até o fim da edade média.

Encadernada com luxo e illustrada por innumeras figuras, quadros explicativos e acompanhado de volumoso atlas explicativo, trata-se de uma obra que não póde ser desconhecida dos cultores da arte.

THEATRO RECREIO

HOJE — A's 20 e 22 horas — HOJE

Festa artistica de A. Sardinha em homenagem ao "Principe dos speakers brasileiros" Cesar Ladeira com a revista

Cidade Maravilhosa

ACTO VARIADO no qual tomarão parte: Na 1.ª sessão: Aracy Cortes — Lola Silva, rainha do Radio Infantil — Itala Ferreira — João Fernandes — Leopoldo Prata e Candido Nunes. Na 2.ª sessão: Pedro Celestino — Lola Silva e os artistas da P. R. C. 8: Pereira Filho — Murillo Caldas — Manoel Araujo — Herivelto Martins — Lacy Fernandes — Arthur Passos — Darcy Oliveira — Walter Brasil — Canhoto — Mario Moraes — Sylvio Pinto — Cyro Souza e Procopinho, (Speaker)

Estará presente a essa festa o querido "Cordão dos Laranjas"

PREÇOS COMMUNS

Sexta-feira—Primeiras representações da revista carnavalesca "FOI ELLA..." de Iglesias e Freire Junior — Estréa de novos artistas

CASINO COPACABANA

DIVERSÕES - GRILL ROOM - CINEMA - DUAS ORCHESTRAS

Jantares dansantes todas as noites

DIARIO CARIOCA
Propriedade da S. A. DIARIO CARIOCA

DIRECTORES:
Horacio de Carvalho Junior
J. B. Martins Guimarães

CHEFE DA REDACÇÃO:
Danton Jobim

EXPEDIENTE:
Endereço telegraphico: DIARIO CARIOCA — Telephones: Direcção: 22-3035. Administração: 22-3023. — Redacção: 22-1559 e 22-2022. Officinas: 22-0824. Assignaturas: 22-8023. — Gravuras: 22-1785

Publicidade — 22-3018

ASSIGNATURAS:

Para o exterior:		Para o Brasil:	
Anno . . .	80$000	Anno . . .	50$000
Semestre . .	45$000	Semestre . .	30$000

Venda avulsa: Capital 100 rs. - Interior 200 rs. Aos domingos 200 rs. — Interior, 300 rs.

São cobradores autorizados os srs. Lourenço Amaral e J. T. de Carvalho.

CORRESPONDENCIA:
Toda a correspondencia com valor ou sobre assumptos que entendam com assignaturas e outros de interesse da administração deve ser dirigida ao gerente do DIARIO CARIOCA.

Percorre o interior como viajante-inspector o sr. Romualdo Ferreira.

OS REMANESCENTES

TODOS se lembram dos famigerados "gabinetes secretos" que surgiram no Brasil depois da Revolução de 1930. Nesses nucleos arregimentavam-se revolucionarios extremistas que desfraldavam a bandeira do "crê ou morre" e os opportunistas velhacos, vermelhos defensores da Revolução, depois de 24 de outubro.

Houve uma época crepuscular do advento revolucionario em que esses "gabinetes" governavam o Brasil. Nada se fazia sem serem elles ouvidos. As interventorias do Norte, com uma ou outra excepção, estavam visceralmente ligadas a taes sectores radicaes a cujas ordens obedeciam. As tropelias praticadas pelos elementos que agiam nos mysterios dos "gabinetes secretos" trouxeram ao paiz um ambiente de inquietação, de desasocego, de alarme. A consciencia brasileira vivia vigilante, resguardando o seu patrimonio dos assaltos daquelles exaltados defensores do "espirito revolucionario". A intolerancia, as tendencias extremistas, as directrizes reaccionarias adoptadas por elles tinham a significação de um phenomeno social e politico raramente observado na historia politica do Brasil, desde a fundação da nacionalidade.

O Governo Provisorio teve, porvezes, sua autoridade estatellada ante a insolencia e a audacia dos "gabinetes secretos". Mas tudo isso passou. A autoridade do governo foi aos poucos se refazendo, as suas energias se contrapuzeram ás quixotescas exhibições dos taes "revolucionarios", e, dentro de pouco tempo, estavam elles nullificados, completamente reduzidos á impotencia, sem velleidades maiores de preponderancia na soluç[illegible] dos problemas politicos dos Estados.

Mas ficaram os remanescentes. Ficaram alguns sebastianistas que ainda sonham restaurar o poderio dos "gabinetes secretos" com todo o seu evangelho de violencias. Esses remanescentes estão espalhados em interventorias do Norte. Em pleno regime constitucional, esses cavalheiros conspiram na sombra, teimam em se perpetuar no poder e os que foram derrotados clamam que não entregarão o poder. E' um caso symptomatico da anarchia e da falta de compostura que andam por ahi a fóra.

E' nesse triste ambiente, nesse scenario desolador, que se vae processando o ultimo retoque da volta do Brasil ao regime legal.

Será possivel que os remanescentes dos "gabinetes secretos" tentem ainda violar a Constituição e não se curvem ante a vontade soberana do povo?

O TEMPO

Districto Federal e Nictheroy — Tempo: em geral, ameaçador com chuvas e trovoadas. Temperatura: declinará. Ventos: de sul a oeste, com rajadas bastante frescas.

Estado do Rio de Janeiro — Tempo: em geral, ameaçador com chuvas e trovoadas. Temperatura: declinará.

Estados do Sul — Tempo: perturbado com chuvas. Temperatura: em declinio até Santa Catharina e estavel no Rio Grande do Sul. Ventos: de sul a oeste, até Paraná e variaveis nos demais Estados.

Trajecto Rodoviario Rio - São Paulo — Tempo: perturbado com chuvas e trovoadas. Temperatura: entrará em declinio. Ventos: de noroeste a sudoeste, com rajadas possivelmente fortes.

O EMBAIXADOR URUGUAYO, NO PALACIO DO CATTETE

Esteve, hontem, no palacio do Cattete, em visita ao sr. presidente da Republica, em virtude de ter regressado do seu paiz, o dr. Juan Carlos Blanco, embaixador do Uruguay.

A Equitativa
Seguros de Vida
Avenida Rio Branco 123

TOPICOS

UM PROXIMO GOLPE

A PREFEITURA vae hospedar quarenta medicos francezes que, no correr deste anno, visitarão o Rio de Janeiro. Os scientistas da grande nação latina trazem, entre outros objectivos, o de visitar as instituições hospitalares desta capital.

O sr Pedro Ernesto, de certo, já anda com a orelha de pé, procurando os meios de incentivar as construcções dos celebres e famosos hospitaes iniciadas como propaganda do Partido Autonomista e paralysadas em meio de caminho... por não haver dinheiro para a sua continuação.

O dinheiro do municipio foi quasi todo absorvido na campanha do partido do sr. Pedro Ernesto. Na propaganda e na compra de consciencias. As obras sumptuarias ficaram a vêr navios...

Houve um momento em que o interventor pensou na criação do mallogrado sello hospitalar. A campanha que contra elle se moveu, foi repercutir no seio do proprio Conselho Consultivo do municipio. O resultado verificou-se com a sua rejeição.

A proxima visita dos medicos francezes vae originar qualquer assalto á bolsa do contribuinte. Não tenhamos duvida. O commercio e o povo que se acautelem e aguardem o golpe...

O REAJUSTAMENTO

O GOVERNO assumiu o compromisso de honra de fazer o reajustamento do quadro dos funccionarios publicos, visando abolir as injustiças chocantes que existem entre os vencimentos de diversas repartições

No parecer que o ministro da Fazenda deu, quando remetteu ao presidente da Republica estudando o projecto do reajustamento do pessoal dos Correios e Telegraphos, foi proclamada a urgencia da medida, que de ha muito vinha sendo exigida.

O trabalho referente aos militares e aos civis das repartições militares, já se acha prompto. O do Ministerio da Fazenda, tambem, já se encontra em bom andamento, esperando a commissão terminar a tabella, dentro de poucos dias.

E o resto?

Até agora não consta que as commissões designadas pelos titulares das outras pastas, tenham iniciados os seus trabalhos. Não se justifica mesmo essa demora. Demora ou displicencia. Seja como fôr, urge que as referidas commissões activem o desempenho da tarefa de que foram incumbidas. Não se trata de processos burocraticos, sujeitos a transitar pelos famosos "canaes competentes"... Trata-se de um serviço que o governo classificou de urgente e que é um compromisso de honra.

O funccionalismo está á espera. Tenham a palavra, senhores technicos!

AS CONTRADICÇÕES DO INTEGRALISMO

O SR. Plinio Salgado está se candidatando a campeão das entrevistas, pretendendo arrebatar o cinturão symbolico de que ha mezes se desfez expontaneamente o general Góes Monteiro. O chefe do integralismo resolveu falar permanentemente aos jornaes e fal-o sob qualquer pretexto. Agora, o projecto de Lei de Segurança Nacional está preoccupando o "chefe" dos camisa-oliva, o qual anda alarmado com o combate que será offerecido pelo governo aos extremistas.

Procurando de inicio estabelecer a confusão, o sr. Plinio Salgado declara, preliminarmente, que o seu partido não é extremista, embora a ideologia e os processos politicos adoptados e prégados pelos seus correligionarios, no exterior e no paiz, sejam clara e confessadamente extremistas.

Mas, apesar dessa declaração, o "fuehrer" tupiniquim investe furiosamente contra a Lei de Segurança dizendo que ella é "o documento mais monstruoso da historia dos povos civilizados". E accrescenta cheio de sagrado furor "democratico":

— Ella (a Lei de Segurança) revoga o Codigo Penal, o Codigo do Processo e attenta contra o proprio Estado Liberal, devendo ser punidos seus autores e approvadores como os primeiros que attentaram contra o actual regime

Não sendo contra o integralismo, como que não é extremista, segundo as declarações do sr. Plinio Salgado, a Lei de Segurança só poderá fazer sentir os effeitos de sua repressão contra os communistas, aos quaes o fascismo e o integralismo declararam guerra de morte. Nesse caso, verifica-se uma contradição fundamental do "chefe" indigena, que, em materia de repressão ao extremismo da esquerda, chega ás ultimas consequencias. De facto, comparada ao machado symbolico de Goering e ás matanças collectivas promettidas pelo integralismo, a Lei de Segurança segundo a expressão popular, é apenas criança de peito...

Em nome de que principio liberal e democratico poderá, portanto, o sr. Plinio Salgado combater a Lei de Segurança, se o integralismo e elle proprio declaram terminantemente "prohibida" a liberal-democracia?

Em outra parte de suas affirmativas aos jornaes, o dirigente dos "camisa-verde" diz, entre outras extravagancias, que a Lei de Segurança foi feita pelos banqueiros de Londres e Nova York, sendo elaborada por Dillon Read e Rotschild, vindo apenas "reforçar o communismo".

Nessa affirmação ha varias incoherencias. Não é verdadeira, conforme o sabe a opinião publica, nenhuma dessas declarações. Ellas só visam armar effeito demagogico, sendo por conseguinte authenticos vituperios democraticos na boca de um chefe de coloração fascista, que odeia a liberdade, em particular, e investe contra a liberal-democracia em geral...

Actos do Presidente da Republica

O sr. Getulio Vargas, assignou, hontem, os seguintes:

NA PASTA DA VIAÇÃO

Nomeando: o contínuo da Directoria dos Correios e Telegraphos do Amazonas e Acre, Joaquim Leopoldino da Silva para auxiliar de 3ª classe, em virtude de classificação em concurso; Telmo do Couto Teixeira para carteiro de 2ª classe da Directoria dos Correios e Telegraphos do Espirito Santo; o servente da agencia postal-telegraphica de Ouro Preto, José de Paula Jardim para carteiro da referida agencia; o conductor de malas da linha de São Luiz a São José de Ribamar, no Maranhão, Pery Cesar Coaracy, para estafeta da agencia postal de Anil; o guarda-fios diarista do Departamento dos Correios e Telegraphos, Guilherme Verran Junior para mestre de linhas; Ulysses de Faria para o cargo de estafeta da agencia postal-telegraphica de Aquidauana, Corumbá; Theodulo Nunes da Fraga, Cleisthenes Rodrigues de Campos, Mario Freire Barbosa e Alberto do Espirito Santo para carteiros de 2ª classe dos Correios e Telegraphos do Espirito Santo; e no Departamento de Portos e Navegação, interinamente, conductor de 1ª classe, o de segunda classe, engenheiro Ney Rebello Tourinho e auxiliar technico de 2ª classe, o diarista Oswaldo Coelho Duarte, ambos no impedimento de serventuarios effectivos.

Promovendo na Directoria Regional dos Correios e Telegraphos do Districto Federal: a carteiro de 1ª classe, o de segunda, José Corrêa França; a carteiro de 2ª classe, o de terceira Gerondino Feital; e a carteiro de 3ª classe, os carteiros auxiliares José Barbosa da Silva, Oswaldo Jardim de Mello, Antonio de Barros Alencar, Miguel Maria de Siqueira e Euclydes da Rocha Tristão, todos por merecimento.

Nomeando mestre de linhas do Departamento dos Correios e Telegraphos, o guarda-fios diarista Acrisio Peçanha; e para serventes do Departamento de Portos e Navegação, os funccionarios em disponibilidade, Paulo José Victorino, Francisco Moacyr de Lima Costa, Orlando Machado e Julio Cesar Gomes Ribeiro.

NA PASTA DA JUSTIÇA

Nomeando o desembargador em disponibilidade da justiça do Territorio do Acre, Lymirio Celso da Trindade para desembargador da Côrte de Appellação do mesmo Territorio.

NA PASTA DA EDUCAÇÃO

Nomeando o trabalhador em disponibilidade da Central do Brasil, Benedicto Barbosa para servente de 2ª classe do Museu Nacional.

NA PASTA DA FAZENDA

Nomeando Dirceu Pereira Gondim para servente da Alfandega de Belém, no Pará.

E' de intranquillidade a situação do Uruguay

(Continuação da 4ª pagina).

O DIRECTORIO DO PARTIDO NACIONALISTA APOIA O GOVERNO

MONTEVIDE'O, 28 — (U. P.) — O directorio do Partido Nacionalista, que apoia o governo, sob a chefia do sr. Luis Alberto Herrera, foi convocado para uma reunião extraordinaria, afim de examinar a situação politica do Uruguay após as prisões verificadas em todo o paiz, occasionadas, segundo se diz, pela descoberta de um plano visando derrubar o presidente Gabriel Terra.

Falando ao representante da United Press, o sr. Herrera declarou o seguinte: "O inevitavel já occorreu. Elementos apeados do poder em 31 de março de 1933, não satisfeitos, após terem annunciado suas intenções centenas de vezes, lançaram mão de processos de violencia".

A despeito de não haver informações relativamente á perda de vidas em consequencia do allegado complot, o sr. Herrera, proseguindo, disse: "A perda de vidas é deploravel".

Soube-se simultaneamente nos circulos politicos bem informados que os leaderes do partido battlista estiveram recentemente reunidos em conferencia na capital argentina, onde, por força das circumstancias, estabeleceram residencia. Dessa conferencia participou o senador Eduardo Gomes que, segundo se affirma, representava o presidente Gabriel Terra, tendo discutido as propostas de reconciliação politica. Ignoram-se, entretanto, qual teria sido o resultado dessas demarches, que viriam pôr termo a uma situação de indisfarçavel inquietação ha longo tempo observada em todo o paiz, em consequencia das desintelligencias surgidas entre as grande forças politicas nacionaes.

REINA CALMA NO INTERIOR

MONTEVIDE'O, 28 — (U. P.) — O presidente Gabriel Terra declarou que reina perfeita calma em todo o paiz, salvo na zona de Lavalleja, onde numerosos elementos dispersos foram presos. Ajunta-se que o governo domina completamente a situação, não sendo de prever novos disturbios.

COM ORDEM DE BOMBARDEAR

MONTEVIDE'O, 28 — (U. P.) — Partiu para os departamentos de Cerro Largo e Treinta y Tres uma esquadrilha de aviões de bombardeio, com ordens para voar baixo, afim de descobrir e atacar tudo quanto fôr bandos de civis armados. Com destino ignorado partiu o trem blindado, que levou todo o equipamento militar. O regimento de sapadores foi mandado guarnecer a ponte da estrada de ferro central do Uruguay, em El Paso de Pache, sobre o rio Santa Lucia.

Destacamentos de cavallaria guardam as entradas e saidas desta capital, bem como das localidades vizinhas, submettendo todos os vehiculos a rigorosa busca. O governo, lançando mão de uma medida de emergencia designou altas patentes do Exercito para vigiarem e controlarem todas as actividades em varias regiões do paiz.

O Sr. Renato Barbosa Combate da Tribuna da Camara o Augmento dos Fretes Maritimos

Gaz Pobre Fornecido á População — O Tribunal de Contas e a Agencia do Correio no "Edificio Ceará" — O Funccionamento da Camara Municipal — Admissão aos Cursos Seriados — Outro Local Para o Edificio do Ministerio da Viação — Espancado um Jornalista Carioca

Sobre a acta, falou o sr. Domingos Velasco, que fez uma declaração contra o projecto de Segurança Nacional.

CONTRATOS DE NAVEGAÇAO

A Camara recebeu uma mensagem do presidente da Republica, submettendo á attenção do legislativo uma exposição de motivos acerca da terminação, no decurso do primeiro semestre do corrente anno, de contratos de linhas de navegação.

Os contratos que terminam no citado periodo são os referentes ás linhas dos Antrazes, Alto Tapajoz, Navegação mineira do rio São Francisco, empresa bahiana do São Francisco e Navegação do Amazonas do The Amazon River Steam Navigation Co.

O TRIBUNAL DE CONTAS E A AGENCIA DO CORREIO NO EDIFICIO CEARA'

No expediente figurou um officio do Tribunal de Contas, communicando ter sido negado registo ao contrato celebrado pela Directoria Regional dos Correios e Telegraphos com o edificio Ceará S. A., para arrendamento da loja do predio n. 125 da rua Copacabana, destinado á installação da agencia dos Correios

OS NOMES DOS REINTEGRADOS

Em officio dirigido á Camara, o ministro da Justiça solicitou os nomes dos funccionarios do legislativo que, postos em disponibilidade pelo Governo Provisorio, foram reintegrados em seus respectivos cargos.

GAZ POBRE FORNECIDO A' POPULAÇÃO

O sr. Perissé, falando na hora do expediente, voltou a debater a questão do gaz fornecido á população. O orador frisou que o gaz é de qualidade inferior, atacando a Light pelos methodos pouco escrupulosos com que attende aos serviços publicos.

O sr. Perissé referiu-se ao discurso pronunciado, ha tempos, pelo sr. Barros Penteado, contestando algumas asserções do deputado paulista.

A QUESTAO DOS FRETES MARITIMOS

O sr. Domingos Barbosa, da bancada gaucha, tratou, em seguida, da momentosa questão dos fretes maritimos. De inicio, salienta a situação que se vae criar com o augmento dos transportes, o qual tornará a vida carissima e difficil em todo o paiz. Faz considerações sobre o assumpto, para pôr em evidencia os prejuizos que o augmento de fretes occasiona á producção rio-grandense. Defende os pontos de vista que, sobre a materia, foram expendidos pela Associação Commercial de Porto Alegre. Trata da abertura da barra e da construcção do porto do Rio Grande do Sul, para mostrar que a situação em virtude dos contratos com a companhia constructora, não é das melhores. Se ha lucro, este é da companhia, se ha "deficit", este é do Estado. Lê os telegrammas que recebeu do Sul sobre os fretes e o porto, tecendo commentarios em torno, com o objectivo de defender os interesses dos productores do seu Estado.

O sr. Renato Barbosa debateu os diversos aspectos da questão, esgotando o resto da hora do expediente. O deputado riograndense voltará á tribuna, talvez hoje, para concluir o seu discurso, que foi ouvido com interesse pelo plenario

VOTAÇÕES

Entrando-se na ordem do dia, foram considerados objectos de deliberação varios projectos e approvados os requerimentos de informações: do sr. Mozart Lago, sobre a Escola de Ballados do Theatro Municipal; do padre Leandro Pinheiro, sobre providencias tomadas pelo governo quanto ao rapto e sequestro do sr. Bonifacio Marinho Telles.

O FUNCCIONAMENTO DA CAMARA MUNICIPAL

Depois, o presidente submetteu ao plenario a 3ª do projecto dispondo sobre o funccionamento da Camara Municipal do Districto Federal e dando outras providencias até que seja elaborada a Lei Organica do mesmo Districto.

O sr. Mozart Lago falou, justificando emendas. O projecto voltou á Commissão Executiva, a qual vae dar parecer sobre as emendas.

A VENDA DO "PRESIDENTE"

A seguir, em virtude de requerimento do sr Waldemar Motta, voltou á Commissão o parecer n. 3, de 1935, approvando o acto do Tribunal de Contas, que recusou registo ao contrato celebrado entre o Ministerio da Marinha e a Casa Mayrink Veiga S. A. para venda do navio "Presidente".

OUTRO LOCAL PARA O EDIFICIO DO MINISTERIO DA VIAÇÃO

Logo após, o presidente annunciou um requerimento de urgencia, para discussão e votação do projecto do sr. Ruy Santiago, autorizando o governo a ceder outro terreno para construcção do novo edificio do Ministerio da Viação, ficando o local fronteiro á Camara incorporado á Praça 15 de Novembro para o que deverá ser ajardinado.

Approvada a urgencia, o sr. Barreto Campello, pela Commissão de Obras, pediu o prazo de uma hora para dar parecer sobre a proposição.

ADMISSÃO AOS CURSOS SERIADOS

Tambem em virtude de um pedido de urgencia, foi posto em discussão o projecto n 45, que revigora, para a admissão aos cursos seriados no corrente anno lectivo de 1935, as disposições do decreto n. 23.106, de 18 de novembro de 1932, que dispõe sobre exames parcellados e de adaptação ao curso secundario officialmente reconhecido.

Pela Commissão de Educação, o sr. Raul Bittencourt pediu meia hora para dar parecer sobre a materia. O requerimento foi deferido.

O PROJECTO DE SEGURANÇA

O sr. Negreiros Falcão, em seguida, leu uma declaração sobre o projecto de Segurança Nacional, combatendo com veemencia a proposição.

O presidente, logo após, suspendeu a sessão por 30 minutos.

REABERTA A SESSÃO

Reaberta a sessão, findo aquelle prazo, o sr Raul Bittencourt deu parecer favoravel ao projecto n. 45, reservando-se a Commissão de Educação para apresentar emendas em 2º turno. Deste modo, o projecto foi approvado em 1ª discussão.

Tambem foi favoravel o parecer de que o sr. Barreto Campello, em nome da Commissão de Obras, deu ao projecto autorizando o governo a ceder outro local para construcção do Ministerio da Viação.

Sobre o assumpto fizeram considerações os srs. Ruy Santiago, Mozart Lago e Paulo Filho. O projecto foi approvado em 1º turno.

ESPANCAMENTO DE UM JORNALISTA CARIOCA

O ultimo orador da sessão foi o sr Mozart Lago, que tratou das prisões feitas pela policia, sabbado á tarde, em frente ao Palacio Tiradentes. Disse que entre os detidos estava o jornalista carioca Melchiades Rocha, que comparecera áquelle local em serviço profissional, destacado que fôra pelo jornal em que trabalha para fazer uma reportagem em torno do annunciado "meeting" extremista.

Accrescentou o sr. Mozart Lago que o reporter não só foi preso como espancado por um beleguim policial. Concluindo, appellou para o chefe de policia, solicitando as providencias que o caso exige.

O REPRESENTANTE DO LLOYD NACIONAL COMPARECEU PERANTE A COMMISSÃO PARLAMENTAR DE INQUERITO

Reuniu-se, hontem, sob a presidencia do sr. João Simplicio, a Commissão Parlamentar de Inquerito sobre os fretes maritimos. Nessa reunião, o sr. Alencastro Guimarães, representando o Lloyd Nacional, fez uma larga exposição sobre a situação da companhia, affirmando existir nella e em outras empresas excessiva tripulação e difficuldade de embarque e desembarque de mercadorias

TELEGRAMMAS RECEBIDOS PELO PRESIDENTE DA REPUBLICA

O sr. presidente da Republica recebeu os seguintes telegrammas:

"JOÃO PESSOA, 25 — Tenho a honra de communicar a v. ex que eleito, hontem, pela Assembléa Constituinte, governador deste Estado, acabo de assumir esse alto posto que me foi conferido pela quasi unanimidade dos representantes do povo parahybano, naquella Camara. No desempenho do mandato de que venho de me investir todo o meu esforço e patriotismo estarão sempre a serviços da Republica com o mais devotado empenho na grandeza do Brasil e na garantia de suas instituições. Cordiaes saudações. — **Argemiro de Figueiredo**, governador do Estado".

"JAGUARÃO, 26 — O povo da vizinha villa de Rio Branco do Uruguay, representado a seu pedido pelo abaixo assignado, tem a honra de levar ao conhecimento de v. ex., o sentimento de pesar que assiste ao ver afastar-se do nosso convivio, o culto tenente-coronel Evaristo Marques da Silva, commandante do glorioso Regimento Osorio que, representante genuino do generoso espirito brasileiro, soube em sua curta estada em Jaguarão, fazer effectivo o idéal do grande barão do Rio Branco, que estreitou o Brasil e o Uruguay em um abraço eterno. Respeitosas saudações — **Fernandes Malmsten**, consul do Uruguay".

VÃO CONTINUAR ADDIDO AO GABINETE DO MINISTRO DA GUERRA

O titular da pasta da Guerra, declara que ficam addidos ao seu gabinete, continuando no exercicio das funcções em que se acham, os majores Antonio José Osorio, Odilio Denys, Roberto Carneiro de Mendonça, José Alves de Magalhães e Arthur Hesceket Hall, os tres primeiros até effectuarem matriculas nas Escolas de Estado-Maior e de Armas e os dois ultimos até ulterior classificação.

NOVOS OFFICIAES DE GABINETE

O ministro da Guerra designou os capitães Olopercio de Almeida Daemon e Ary Salgado Freire, para exercerem os cargos de officiaes do seu gabinete.

FLOTILHAS DA FORÇA AEREA NAVAL QUE REGRESSAM A'S SUAS BASES

As primeiras horas de hontem, regressou a base da Ponta do Galeão as Flotilhas da Força Aerea Naval, que haviam ido á São Paulo tomar parte nas festas da fundação da cidade.

Em Santos permanece a Flotilha da Força Aerea da Esquadra que regressará a sua base amanhã, com os vasos de guerra.

VIDA MUNDANA

ANNIVERSARIOS

Professor João Cabral — A data de ante-hontem assignalou o transcurso do anniversario natalicio do professor João Cabral, membro do Superior Tribunal Eleitoral e cathedratico da Faculdade de Direito da Universidade do Rio de Janeiro. O illustre anniversariante, que é uma figura de remarcado destaque nos nossos circulos juridicos e sociaes, recebeu, por esse motivo, expressivas homenagens de seus innumeros amigos e admiradores.

Fazem annos hoje:

Senhorinhas — Carlinda, filha do sr. Mario Duarte Nunes.

Senhoras — Francisco Agapito da Veiga, Mario Dias Delgado, Manoel F. da Silveira.

Senhores — Dr. Francisco de Paula Alvarenga Netto, Benjamin de Rezende.

Hamilton — Faz annos hoje o travesso Hamilton, filhinho do nosso companheiro Agripino de Alcantara, que, por esse motivo, reunirá num chá os seus numerosos amiguinhos.

—— Passa hoje o anniversario natalicio do dr. Pedro da Matta Machado, cathedratico de Direito Romano na Universidade de Minas Geraes e representante do mesmo Estado na Camara Federal.

—— Decorre, hoje, a data natalicia da sra. d. Blandina Mondrigues Montebello, esposa do sr. José Rotebello.

—— Anniversaria hoje o menor Francisco, filho da viuva sra. Anna Lopes da Silva.

—— Faz annos hoje o sr. Sinesio de Farias, lente cathedratico da Escola Militar e director do Curso Freycinet.

Fizeram annos hontem:

Senhorinhas — Dolores de Souza Pinto, professora municipal; Arteabella Frederico, professora municipal; Djanira, filha do commandante Basilio Alves Penna; Ilka, filha do sr. Eduardo Benevides; Guiomar, filha do sr. Antonio de Azevedo Gonçalves; Flôr de Lys, filha do major Nunes Filho.

Senhoras — Armandina Favilla Parodi, esposa do sr. Fernando Parodi; Julietta Guimarães, esposa do sr. Alfredo Guimarães; Laura Meirelles, esposa do major Octacio Dias Meirelles; dra. Beatriz de Assumpção Galvão, esposa do sr. Pedro Mario Galvão.

Senhores — Dr. João Penido, dr. Arthur Moreira de Oliveira, dr. Adolpho Vaccani, dr. Luiz Paula Freitas, dr. José Olivio de Uchôa, dr. Augusto Francisco de Paes Leme, conego dr. Olympio de Castro, major Francisco de Paula Argollo; 1º tenente Delphino José de Callanares; Raul Sampaio Vianna, Amadeu Vasques de Freitas, Polybio Cesar Ribeiro, José Moreira Vari, Antonio Ribeiro de Oliveira, Arlindo Mello, José Penna da Silva, Nelson Rocha, Arthur Rodrigues de Barros, Affonso Gomes de Paula, Carlos Martins de Carvalho, Domingos Martinho Teixeira, Mario Pinto Ribeiro, Sebastião da Costa Machado, Liveola de Freitas Filho, Thomaz de Aquino Bernardino, capitão de fragata dr. Mario de Albuquerque Lima, lente cathedartico da Escola Naval.

—— Passou hontem o anniversario natalicio do sr. José Baptista Linhares, do nosso alto commercio.

NOIVADOS

Contrataram casamento:

O academico de medicina Ottoniel de Lacerda Serafim, com a senhorinha Zuleika Ribeiro da Rocha, filha do sr. Francisco Ramos da Rocha, funccionario do Thesouro Nacional;

O dr. Thales de Oliveira, filho do coronel Firmino Soares de Oliveira, com a senhorinha Livia Veiga do Valle, filha do dr. Galdino do Valle Filho;

O aspirante a official do Exercito Luiz S. Wiedemann, com a senhorinha Glorinha Cardoso da Costa.

CASAMENTOS

Contrairam matrimonio:

O sr. Waldemar Ferreira Barcellos com a senhorinha Hermengarda Gonçalves;

O sr. Joaquim de Almeida Leal com a senhorinha Rosalia Alves de Castro.

BODAS

—— O casal Afranio Palhares-Hilda Sampaio Ribeiro festeja hoje o 16º anniversario matrimonial. O sr. Afranio Palhares Ribeiro, que vem desempenhando as funcções de delegado do 21º districto policial, receberá as pessôas de sua intimidade.

NASCIMENTOS

O sr. Adelino Pinheiro e sua esposa d. Odette Pinheiro, participaram-nos o nascimento dos seus filhinhos Walter e Waldir.

—— Sergio é o nome do filhinho do official da Marinha Mercante Horacio Vieira Schneider e de sua esposa d. Leonor Vieira Schneider.

—— Recebeu o nome de João Alberto, o filhinho do funccionario da policia civil Fernando da Silva Carvalho e de d. Candida da Silva Carvalho.

FESTAS

Reina curiosidade em nossos circulos sociaes pelos elegantes bailes que o Casino Balneario Atlantico, recem-construido no posto 6, em Copacabana, vae realizar em seus amplos e monumentaes salões, magistralmente decorados pelo artista Gilberto Trompowsky, que se inspirou nos aristocraticos e lendarios aspectos da cidade de Veneza. As noites do Atlantico promettem verdadeiro brilho de elegancia e alegria, além de ineditismos suggestivos, como desfilês e dansas nos terraços fronteiros ao mar. O primeiro baile será no dia 23 de fevereiro proximo, e os demais nos dias 2, 3, 4 e 5 de março, constituindo todos momentos de animação elegante, luxo e attracções singulares.

—— A directoria do C. R. Botafogo reuniu domingo, pela manhã, os chronistas sportivos da cidade, fazendo servir-lhes um cock-tail. Essa recepção, na qual foi feita a entrega dos permanentes aos jornalistas de sports, deu ensejo a que a imprensa percorresse as dependencias sociaes do elegante club, quer as da rua Salvador Corrêa, como as da praia de Botafogo. Os dirigentes do C. R. Botafogo prestaram informações detalhadas da situação actual e projectos do victorioso gremio. Durante o cock-tail foram trocadas varias saudações.

LUTO

MISSAS

A viuva dr. Estevam Rezende, filhos, genros, nóras, netos e seus irmãos mandar rezar missa de setimo dia, por alma do seu saudoso e querido Rubem, na egreja da Cruz dos Militares, ás 10 1|2 horas de amanhã, 30 do corrente.

CAXAMBU'

No dizer de RUY BARBOSA

É A "MEDICINA ENTRE JARDINS"...

CAXAMBU DISTA DO RIO APENAS 10 HORAS DE VIAGEM O HOTEL BRAGANÇA, QUE SE VÊ NA GRAVURA ACIMA, LHE COBRARÁ A DIARIA DE 18$000 DURANTE O MEZ DE JANEIRO, DANDO-LHE OPTIMA MESA, MAGNIFICOS QUARTOS MOBILIADOS COM MOVEIS "PATENTES" COMPLETAMENTE NOVOS.

Prefiram, pois, e por isso, o

HOTEL BRAGANÇA — CAXAMBÚ

RADIO

RADIO CLUB DO BRASIL

7 1|2 horas — Aula de gymnastica pela professora Polly Wettl e supplemento musical da guryzada.
8 ás 10 horas — Radio-jornal, discos e indicador radio-urbano.
12 horas — Discos variados.
13 ás 14 horas — Discos populares.
16 horas — Discos.
16.15 minutos — Quarto de hora do momento literario nacional, dirigido pela escriptora Ivetta Cunha Ribeiro.
16 1|2 horas — "A voz da Belleza".
17 horas — Discos seleccionados.
18 horas — Discos populares.
18.45 minutos — Quarto de hora da C. B. R.
19 horas — Musica de camera em discos.
19 1|2 horas — Programma nacional.
20 horas — Concerto no studio.
21 horas — Programma Shell-Tox.
21.15 minutos — Musicas populares.
22 ás 23 1|2 horas — "A voz do Brasil".

RADIO-RIO

8 1|2 horas — Hora certa — Jornal da manhã — Noticias e commentarios — Ephemerides brasileiras do Barão do Rio Branco.
12 horas — Hora certa — Jornal do meio-dia — Supplemento musical.
17 horas — Hora certa — Jornal da tarde — Supplemento musical.
18.45 ás 19 horas — Quarto de hora da C. B. R.
19 ás 19 1|2 horas — Discos variados.
19 1|2 ás 20 horas — Programma nacional.
20 ás 20 1|2 horas — Discos variados.
20 1|2 ás 23 horas — Programma Casé.

RADIO GUANABARA

8 horas — Indicador commercial — Discos escolhidos.
11 horas — Supplemento musical de discos variados.
16 horas — Hora do lar, sob a direcção de mme. Aspasia.
17 horas — Voz rioplatense, a cargo do sr. Henrique Rodriguez Fabregat, ex-ministro da Instrucção Publica do Uruguay — Discos de musica typica.
18.45 minutos — Quarto de hora educativo da Confederação Brasileira de Radiodiffusão.
19 horas — Transmissão de um programma de discos escolhidos.
19 1|2 horas — Transmissão do programma nacional, a cargo do sr. Salles Filho.
20 horas — Reinicio do programma de discos escolhidos.
21 horas — Transmissão no studio do Programma Suburbano.

RADIO OFFICINA AVILA
concertos de radios; automovel proprio para attender dia e noite. Tel. 3-3129.
RUA DO CARMO, 8

Theatro - Escola
HOJE — Terça-feira, 29 — A's 21 horas
A fulgurante satira de HENRIQUE PONGETTI
"HISTORIA DE CARLITOS"
A maior demonstração das possibilidades nacionaes em materia de arte dramatica
'Renato, compondo o typo ou vivendo-o, esteve magnifico. Convence e traz a platéa em suspenso. — Geysa Boscoli, na "Gazeta de Noticias".
Amanhã, 4.ª-feira: "HISTORIA DE CARLITOS", em recita popular gratuita.
5.ª-feira: Encerramento da temporada: "HISTORIA DE CARLITOS"
6.ª-feira, 1.º: "SEXO", a grande peça do DOUTOR CALAZANS em recita extraordinaria da "CASA DOS ARTISTAS"

Vianna, Irmão & Cia.
RUA PEDRO 1.º, N.º 28 e 20
Convida-se aos Srs. mutuarios, das seguintes cautelas, que foram a leilão em 18 p.p., a virem receber, os respectivos saldos:

369.230 —	369.288 —	369.300 —
369.561 —	369.574 —	369.578 —
369.839 —	369.859 —	369.898 —
370.086 —	369.969 —	370.162 —
370.187 —	370.188 —	370.209 —
370.316 —	370.574 —	370.713 —
370.849 —	370.906 —	371.068 —
371.099 —	371.165 —	371.216 —
371.360 —	371.698 —	371.777 —
371.794 —	371.850 —	378.395 —
378.526 —	378.660 —	378.897 —
379.182 —	379.256 —	379.262 —
379.313 —	380.432 —	380.777 —
381.179 —	285.108 —	322937 —
327.205 —	330.220 —	340.820 —
348.389 —	351.045 —	353.015 —
368.651 —	375.789 —	377.750 —
310.000 —	347.022.	

Dr. Alvaro Moutinho
Doenças dos rins, bexiga, prostata, etc. Cura rapida sem dôr.
da GONORRHE'A
aguda ou chronica e suas complicações no homem e na mulher, prostatites, cistites, orchites, inflammações do utero, ovarios, etc. Tratamento pela electricidade, Diathermia D'Arsonvalização. Ozonotherapia. Estreitamento da Urethra.
IMPOTENCIA
10 ás 18 — Buenos Aires, 77, 4º

GONORRHÉA
RECENTE OU ANTIGA
CURA-SE em 15 dias, UNICAMENTE com hervas da flora Brasileira, sem dieta alguma. Pacote para uma semana 10$000. — Vale ao Lab. de Pharmacologia da Flora Brasileira, Caixa 3410. Pessoalmente, predio Martinelli, 11º andar, sala 1127 —

PRIMEIRO, porque com Raio-K os insectos prejudiciaes morrem de verdade, e não voltam a incommodar. Segundo, porque a nova bomba de Raio-K funcciona com acção continua e não cansa os braços. Funcciona quasi sosinha! Quando comprar um insecticida, não queira productos do typo antigo, exija Raio-K. E' mais forte, é agradavel e não mancha.

RAIO-K

Producto da Atlantic Refining Co. of Brazil

THEATRO

TRES ULTIMOS DIAS DE "HISTORIAS DE CARLITOS"

A curiosa comedia de Henrique Pongetti vae deixar o cartaz no apogeu do successo. Estará em scena no Theatro Escola sómente hoje, amanhã e depois, pois que esses são os ultimos dias da temporada preliminar do instituto que Renato Vianna criou e dirige.

No dia 1º realizar-se-á a recita da Casa dos Artistas, voltando á scena, nessa noite "Sexo" a peça mais discutida do nosso theatro nos ultimos annos.

A FESTA EM HOMENAGEM A CESAR LADEIRA, HOJE, NO RECREIO, COM A PRESENÇA DO "CORDÃO DOS LARANJAS"

E' finalmente hoje que se realiza no Theatro Recreio a festa de A. Sardinha em homenagem ao querido "speaker" da P. R. A. 9, Cesar Ladeira e que o publico vinha esperando com ansiedade.

Será em duas sessões ás 20 e 22 horas com a victoriosa revista "Cidade Maravilhosa" da autoria do homenageado e com attrahente acto variado no fim de cada sessão com os "azes" do theatro e do Radio.

Na primeira sessão tomarão parte entre outros, os festejados artistas: Aracy Côrtes, a incomparavel rainha do samba; Lola Silva, graciosa "Princeza do Radio Infanil"; o tenor João Fernandes que cantará uma linda canção; o correcto actor Leopoldo Prata; a querida Itala Ferreira; Candido Nunes, perfeito imitador de "turco" que pela primeira vez apresenta-se ao publico carioca.

A UNICA REPRESENTAÇÃO DE UMA REVISTA COM CERCA DE 100 ARTISTAS

Já foi noticiado ha dias que Lamartine Babo e Barbosa Junior levarão a effeito, na noite de sabbado proximo, no theatro Carlos Gomes, sua grande festa artistica, que constará da unica representação da revisa "Grão 10", de muitos autores, com musica de muita gente.

Cerca de cem pessoas tomarão parte nesse imponente festival, contando-se naturalmente, além dos innumeros artistas, os musicos, electricistas, machinistas e pessoal que collabora sem apparecer em scena.

"QUANDO EU MORRER"... UMA CHARGE DE SUCCESSO

"Carnaval tá-hi" é uma revista extremamente comica. Duque e Paulo Orlando foram felicissimos em todas as criticas que fizeram.

Uma das charges mais applaudidas dessa revista carnavalesca que está fazendo grande successo na Casa do Caboclo é a parodia politica "Quando eu morrer..." escripta com absoluta felicidade.

"FOI ELLA" E A SUA "PREMIERE" NO RECREIO

O QUE LUIZ IGLESIAS E ARY BARROSO NOS ADEANTARAM

A revista carnavalesca "Foi ella", que Iglesias-Freire Junior escreveram para a Companhia Aracy Côrtes está com as primeiras representações marcadas para a proxima sexta-feira.

Hoje, Ary Barroso, festejado compositor, falou das suas musicas e que vão ser ouvidas no novo original:

— Tenho em "Foi ella", disse-nos o conhecido autor — as minhas melhores composições — "A B C do amor", "D. Helena" e "Foi ella", esta a que maior successo vem obtendo e que será — modestia á parte — a novidade do carnaval de 1935. Luiz Iglesias, que estava presente interrogado, referiu-se a confiança que tem no exito de "Foi ella". E justificando isso, observou:

— Aracy Côrtes, a "estrella" da Cia., está á vontade na minha nova revista carnavalesca, devendo apresentar ao publico numeros de actualidade. Como novidade farei estréar Henriqueta Romanita e Judith de Castro. Entretanto, Eva Todor, a figurinha galante do theatro e Itala Ferreira não ficarão atrás no desempenho de "Foi ella". Dos actores, eu e o meu companheiro Freire Junior não dispensamos-lhes uma actividade mais intensa na peça.

Estão todos — João de Deus, João Martins, Leopoldo Prata, Henrique Chaves, João Fernandes, J. Figueiredo e Eugenio Paschoal encarregados de defender uma grande parte da interpretação. Em "Foi ella" estreará tambem o actor Pedro Dias. A musica será a melhor que appareceu para o Carnaval deste anno. Agora é só esperar pelas primeiras...

DEVIDO A GRANDE MONTAGEM DOS "SINOS DE CORNEVILLE" SOMENTE AMANHÃ SERA' DADA A 1 REPRESENTAÇÃO, NO JOÃO CAETANO

O REAPPARECIMENTO DE AURORA ABOIM E PEDRO CELESTINO

A montagem que requer a opera-comica de Planquette, "Os Sinos de Corneville", e para que ella seja levada á scena com todos os requisitos para alcançar o successo almejado, a direcção artistica da Companhia de Operetas Irmãos Celestino viu-se forçada a transferir a primeira representação dessa grande obra do theatro musicado, marcada para hoje, para amanhã, quarta-feira.

A resolução tomada pela Companhia dos Irmãos Celestino merece applausos, pois isso demonstra o desejo da mesma apresentar sempre espectaculos dignos da cultura artistica do nosso publico. Estão reapparecendo bons e honestos espectaculos.

Com elle era assim. Chegou, gostou... carregou! Os noivos e maridos que as guardassem melhor...

20th Century
UNITED ARTISTS
Constance BENNETT
Fredric MARCH
NA PRODUCÇÃO DE DARRYL F. ZANUCK
As Aventuras de "CELLINI"
com FAY WRAY
FRANK MORGAN
Tambem: A SYMPHONIA COLORIDA DE WALT DISNEY "O GAFANHOTO E AS FORMIGAS"
2ª FEIRA no PALACIO

COMO NOVO

Triphan

Purga os humores morbidos,
Purifica o sangue,
Restaura a saude.
TUBOS COM 30 COMPRIMIDOS
EM TODAS AS PHARMACIAS
Concessionario para o Brasil:
J. RIBEIRO BRANCO & CIA.
Caixa Postal, 939 — Teleph. 2-0063 — End. Tel "Laveiro" — Codigos A. B. C. 5a ed. e Ribeiro 2.ª
RUA LIBERO BADARO', 110 e 112 — S. PAULO

O film que marca a RENTRE'E de um idolo... Que apresenta um novo par... que revella uma nova modalidade da vida dos "gangsters", prosegue na sua victoriosa passagem

CHARLES FARRELL
BETTE DAVIS
RICARDO CORTEZ

Um film da "WARNER BROS. FIRST NATIONAL"

No GLORIA, HOJE e por toda a semana!
HORARIO: 2 — 4 — 6 — 8 e 10 HORAS

em "DROGAS INFERNAES"

Permittirá o São Christovão Que o Boca Permaneça Invicto?

Foi Uma Proeza!

Verniéres Commenta o Resultado da Grande Pugna — Não é Facil Arrebatar ao Boca Uma Vantagem de Dois Goals

Verniéres

A torcida, delirante de enthusiasmo, invadiu o gramado para abraçar os cracks vascainos, commemorando o empate, como se uma victoria retumbante fosse conseguida.

A rapaziada do Boca Juniors, depois de erguer um "hurrah" cavalheiresco, tomou o caminho do vestiario e, livre da curiosidade dos "fans", foi assaltada pela do reporter...

Esperamos encontrar caras fechadas, narizes torcidos e expressões de desagrado... Não era para menos: empatar um jogo que era tido por vencido, não póde causar satisfação...

Não se confirmou, entretanto, nossa previsão. Os boquenses não se mostravam contrariados com o desfecho da luta. Estavam, sim, bastante surprezos.

Quando entramos no vestiario, o half Verniéres estava ao lado do treinador Fortunato e, interpellado por nós, o esforçado médio argentino falou:

— Não gostei do jogo, pois o máo tempo deixou o campo em estado lamentavel. Seria uma partida bellissima, se a chuva resolvesse ficar lá por cima,

(Continúa na 11ª pagina).

Uma Reacção Admiravel do Vasco Arrancou a Victoria do Boca Juniors

Um Empate Que Traduz Como Um Espelho os Noventa Minutos de Jogo

FAUSTO, A MAIOR FIGURA — A INFELICIDADE DE REY EM 2 GOALS — UMA BELLA PARTIDA — O BOCA CONFIRMOU A SUA "PERFORMANCE" ANTERIOR — OUTRAS NOTAS

A ultima exhibição do Boca no Rio

CHEGARA' A OPPORTUNIDADE QUE O PUBLICO CARIOCA DESEJA?

Conseguirá o São Christovão quebrar a invencibilidade do Boca? E' uma pergunta que todos farão, certamente, na vespera da terceira partida dos campeões argentinos em nossos gramados. O quadro dos alvos se apresentará reforçado com Leonidas, circumstancia que melhora a sua cotação. Até agora, o Boca não perdeu, no Rio. Caberá ao S. Christovão a gloria da primeira victoria? E' o que veremos, amanhã. Não resta duvida que os alvos se apresentam com possibilidades. Ainda recentemente, em São Paulo, tiveram, frente ao Palestra, uma actuação destacada, que valeu por uma recommendação expressiva. Depois de duas performances destacadas, justifica-se que o Boca esteja attraindo as attenções do publico. O match de amanhã constituirá um acontecimento.

Um aspecto suggestivo da parada sportiva que o publico assistia antes do cotejo Boca Juniors e Vasco

O encontro Boca Juniors e Vasco valeu como uma peleja bonita, plena de emoções, movimentada em todos os lances. Raros são os jogos que não decepcionam a expectativa sempre optimista dos torcedores. Vasco e Boca Juniors conseguiram a difficil façanha de não lograr os calculos imaginosos da multidão que acudiu ao stadium de São Januario. A peleja impressionou pela regularidade emotiva. Não houve pode-se dizer, um instante de monotonia.

PHASES DISTINCTAS

A peleja offereceu phases distinctas. O primeiro tempo pertenceu ao Boca, no sentido de "chance" e superioridade numerica. Não houve dominio. O periodo foi, pelo contrario, equilibrado. Entretanto, os argentinos ganharam terreno porque não lhes faltou "chance". O primeiro goal nasceu de um golpe infeliz de Rey. O mesmo se póde dizer do segundo. A vantagem deu um estimulo grande aos boquenses. Mas, o Vasco não cedeu.

FAUSTO

E Fausto apparecia como uma figura excepcional, a maior e mais impressionante da cancha. Em todos os momentos, foi um elemento notavel, dynamico, impulsionador. A Fausto, o Vasco deve uma boa parcella da victoria conseguida —

(Continúa na 11ª pagina).

«Com Chuva e Sem Sorte, Qualquer Arqueiro Fracassa»

O Que Disse Rey ao DIARIO CARIOCA Logo Após a Sensacional Peleja de Domingo ---- Aquelle Goal de Varallo... --- Um Team Perigosissimo, Com o Qual Não Se Póde Descuidar Um Só Momento

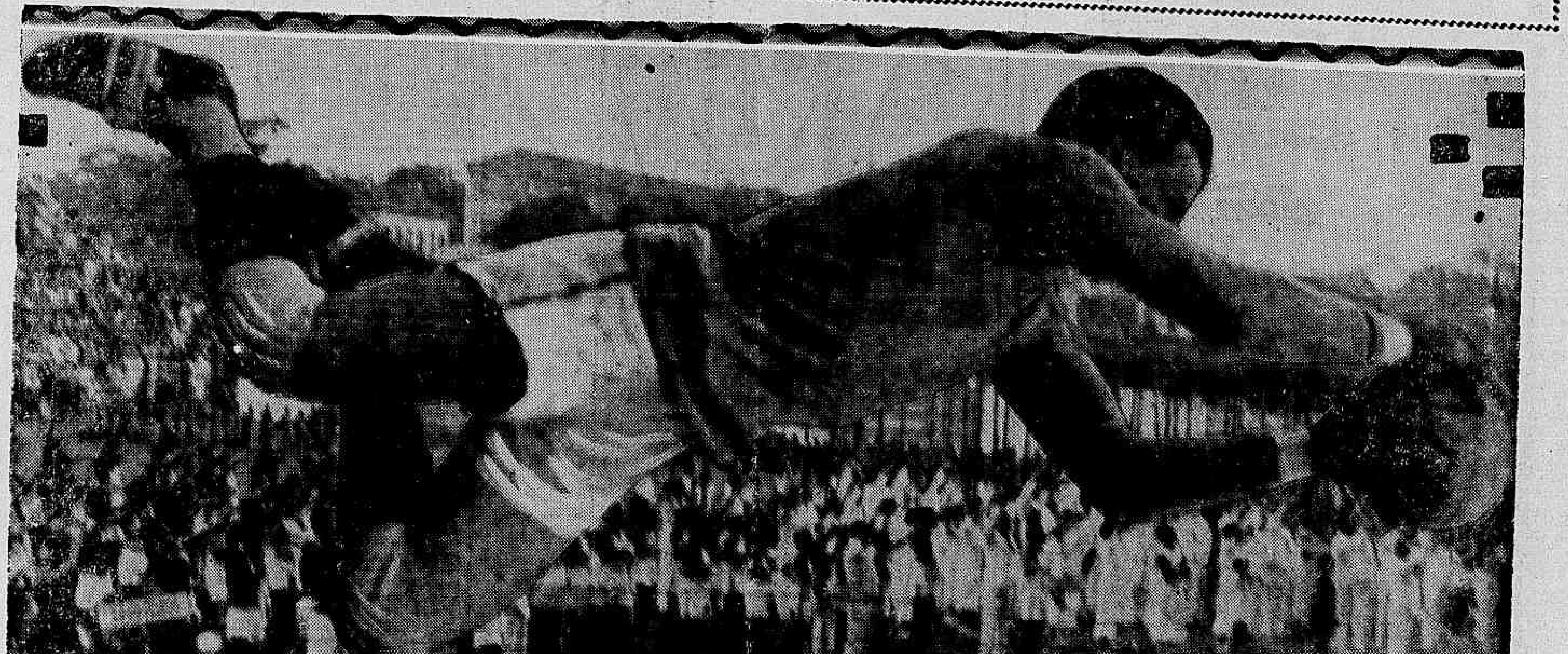

Tem sido muito discutida a actuação de Rey durante o match que empolgou a cidade, na tarde de ante-hontem.

Todos lamentam que o grande guardião do Vasco estivesse tão infeliz na primeira phase da partida.

— Se Rey se mostrasse firme desde o inicio, venceriamos! — Essa a phrase que a todo o instante se ouvia, traduzindo a convicção geral.

Rey falhou no primeiro goal, porque soltou a pelota, depois de a ter dominado, permittindo a entrada de Cherro.

Falhou no segundo goal, porque fez "golpe de vista" e não esboçou qualquer attitude de defesa, quando viu a bola alta cair sobre o seu arco.

Depois disso, entretanto, Rey conseguiu firmar-se e effectuou defesas brilhantes.

Logo que terminou o grande jogo, á porta do vestiario, tivemos occasião de palestrar ligeiramente com o popular guardião do Vasco.

E ouvimos o seguinte:

— "Fui infeliz. Quando entrei no campo, sob uma chuva tremenda e no bate-bola, senti o peso da pelota, previ desde logo que minha tarefa não seria amena.

Pouco depois, um tiro rasteiro do meia-direita me obrigou a cair sobre a lama, o que não me permittiu deter a pelota, que parecia untada com vazelina.

Minutos após, fui surpreendido com aquella bola alta enviada por Varallo. Não esperava que o center-forward shootasse a goal. Estava distante e ao seu encalço, se achava Gringo. Colloquei-me para receber um arremate de Cherro, na certeza de que Varallo o entregasse a bola. Foi nesse momento, que vi a bola subir e caiu em minhas rêdes. Era tarde, porém, para qualquer attitude. Não houve "golpe de vista" de minha parte. O que houve foi sómente "golpe de sorte" do forward argentino.... Acredito que, com tempo secco, venceriamos nitidamente. Com chuva e sem sorte, qualquer arqueiro fracassa.

Não quero, com isso, duvidar do valor do Boca. E' um grande club. Não se pode facilitar com a artilharia argentina, pois os seus homens sabem fazer goals e são capazes de elevar o score, deante do menor descuido da defesa.

* * *

Comtudo, repito: se não chovesse, venceriamos!"

E lá se foi o Rey, mais consolado, por ter "desabafado" sua grande magoa...

O Triumpho Espectacular de Zarda Foi a Nota Culminante de Domingo

Mon Secret Foi o Heróe do Premio Adarga e Tapajós Voltou a Vencer

FOI EMOCIONANTE O FINAL DO PREMIO ADARGA

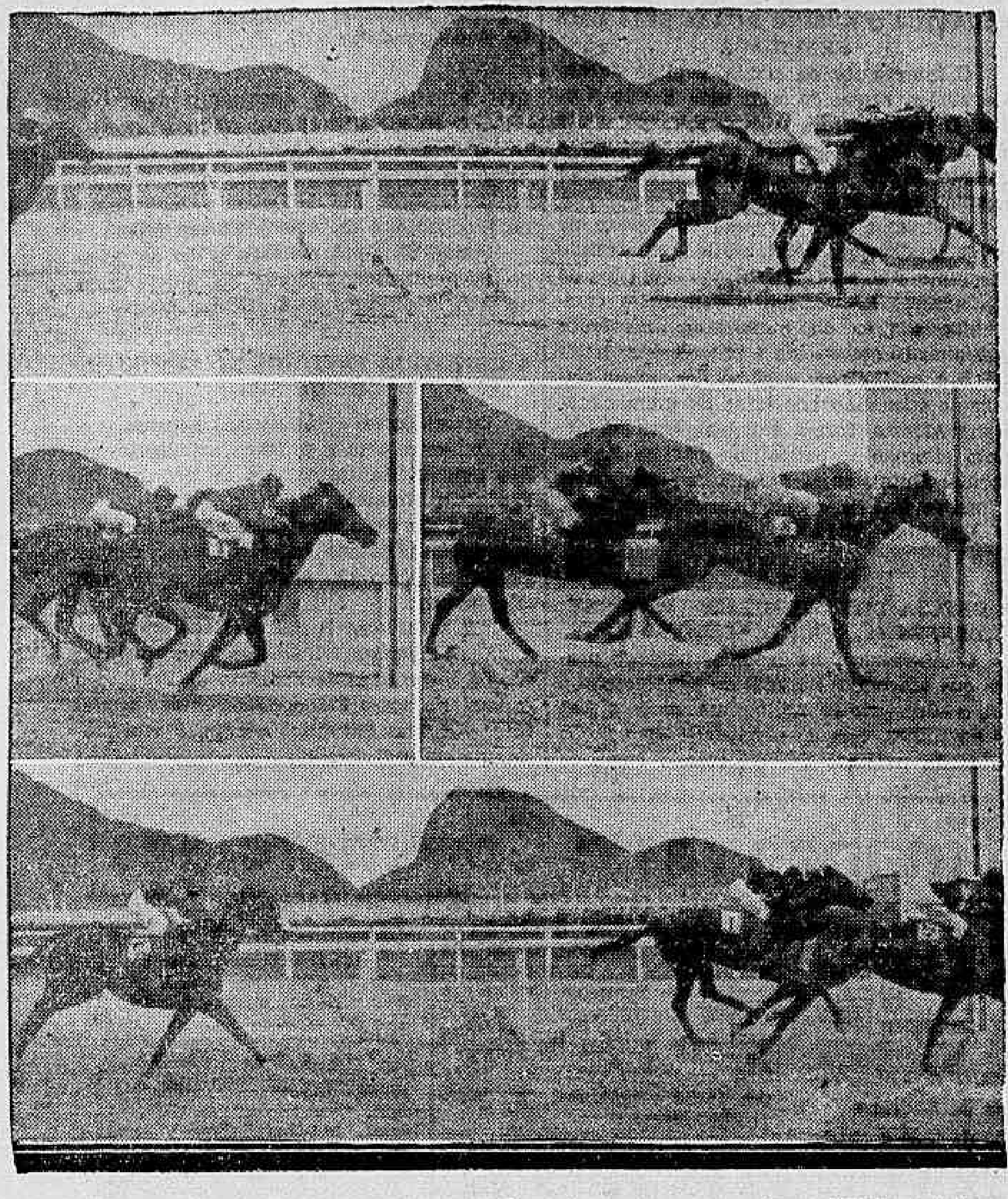

Ao alto: — Transwaliana batendo Ritual por meio pescoço. Ao centro: a difficil victoria de Tapajoz sobre Nautilus, e o successo de Yayá, sobre Galope. Em baixo: Mensageira precede Tarjador por meio corpo

Transcorreu animado o meeting de ante-hontem na Gavea. Se o movimento de apostas attingiu cifras apenas regulares não foi de estranhar, pois, a época do mez não promettia esperar outra coisa. Nas nove carreiras jogou-se 293:600$000, quantia que, positivamente, não deixa "deficit" aos cofres da sociedade. Predominaram na reunião de ante-hontem victorias de parelheiros desamparados pelos apostadores e voto ha de ter por força contribuindo para o declinio do jogo. Apenas dois favoritos, Tapajoz e Yéa conseguiram transpor o disco, mais cedo do que seus entagonistas.

No prelio inicial do meeting victoriou-se o tordilho Jaçatuba que, se estava apontado como um dos provaveis ganhadores, não lográra reunir tantos adeptos como Balbo. O filho de Kepplestone, algo favorecido na partida, leaderou a carreira desde o pulo, resistindo bem ás cargas finaes de Kyrial e Balbo que cruzaram o disco emparelhados. Balbo que não saiu em boas condições correu, pois, notavelmente.

A eliminatoria para productos nacionaes, offereceu um espectaculo desinteressante com o triumpho espectacular da potranca Zarda. Dominando Betania, no fim da curva, a filha de Liniers veiu se destacando de maneira a cruzar o disco com dez corpos de luz sobre Rainheta.

Só agora, pois, a potranca paranaense veiu confirmar seus privados que a tornaram falada desde a primeira apresentação. De seus companheiros de cocheira, dizia-se, só Lord Breck podia fazer-lhe frente. O estilo em que a filha de Dinazarda triumphou ante-hontem, não deixa duvidas sobre o brilhantismo de seu futuro, em nossas canchas. Transwaliana foi a vencedora da carreira seguinte, triumphou que causou especie pois em sua apresentação anterior nesta mesma turma, a egua franceza figurára nullamente. Ante-hontem venceu de um extremo ao outro, deixando a meio pescoço o favorito Ritual que revelou tambem grandes melhoras.

A seguir, disputou-se o Premio "Jundiá" que marcou foi dos J raros acertos da cathedra. Tapajoz que em sua ultima apresentação impressionára notavelmente, obtendo um triumpho por oito corpos sobre Lorraine, não decepcionou os apostadores, registando assim o terceiro successo consecutivo.

O filho de Tagrag, que dá a impressão de ainda não saber correr, custou a derrotar Nautilus, que apresentado em magnificas condições por seu "entraineur", produziu carreira acima de toda a expectativa, perdendo apenas por meio pescoço.

Mensageira surprehendeu na carreira seguinte, com um nitido triumpho sobre animaes que uma semana antes, haviam-na deixado em ultimo.

A surpreza perde sua razão de ser, quando se leva em conta, a mudança do bridão pelo freio, e a differença de pistas.

A irmã paterna de Misuri bateu, por meio corpo, o favorito Tarjador que se encarregára do train.

Dispensando menores vantagens a seus contrarios, Yayá, que ha uma semana obtivera bom quarto logar sagrou-se vencedora do Premio "Lohengrin", quando Galope já era acclamado como tal. Ao obter seu segundo successo datemporada extraordinaria, a filha de Tomy custou um pouco a vencer a resistencia de Galope, cujo piloto, um pouco precipitado, quebrára na curva o favorito Marcilegi, crente de já haver decidido a carreira. Yéa que já quasi ha um anno não vencia, conseguiu, afinal, "desencabular" no Premio "Nautilus". A filha de Tomy obteve um triumpho bastante facil, precedendo My Dream por um corpo e meio.

Royal Star, cujas ultimas "performances", como salientamos, vem guardando frisante uniformidade, lareou-se no Premio "Galope" que marcou o final mais emocionante da tarde. Cerca de cinco animaes occupavam, no final quasi que uma mesma linha. Nos ultimos metros Royal Star tocada muito por fóra, conseguiu impôr meia cabeça a Tiraneu, a cabeça do qual terminou Triste Vida. Mais atraz, muito proximo, arremataram Mariquita e New Star.

Deu fim á reunião o Premio "Adarga" a carreira mais interessante da tarde, pois além de reunir oito concurrentes de bem boa classe, suas forças estavam excellentemente equilibradas.

O resultado não foi o que se esperava. O favorito Lord Breck que resaltava ao mais ligeiro exame, correu pessimamente, emquanto Mon Secret, que ha duas semanas, terminára a varios corpos do filho de Alan Breck, quando este secundou Zamorim, vencia commodamente.

Como explicar esta reviravolta? Grandes melhoras do pôtro do stud Rubem Noronha, ou retrocesso do pensionista de Claudio Rosa?

E' verdade que a pista estava differente, e além do mais, o filho de Pulgarin dá-se admiravelmente com a direcção de Ignacio de Souza. Beef, que secundou o ganhador, correu esplendidamente, precedendo por mais de dois corpos Le Roi Noir e Hoquendo, os occupantes das posições immediatas.

1ª CARREIRA

38 Premio "Marquita" — Animaes sem mais de uma victoria neste anno — Pesos especiaes, com descarga para aprendizes — 1.300 metros — Premios: 4:000$, 800$000 e 200$000.

JAÇATUBA, mas., tordilho, 7 annos, S. Paulo, Kepplestone e Fanfarra, da srta. Suelly M. Camiza, 51 kilos, O. Ullôa 1.º
Balbo, 53 kilos, S. Batista 2.º
Kyrial, 53 kilos, J. Mesquita 3.º
Galopin, 54,51 kilos, A. Britto, ap. 0
Andréa, 55 kilos, S. Spiegel 0
Má am Cross, 53 kilos, W. Cunha 0
Kleops, 52 kilos, I. de Souza 0

Não correu Phebo.

Ganho por um corpo; empate em 2º.

Rateios: 42$800 em 1º; duplas (11) 12$500, (13) 12$300; placés: Jaçatuba 15$600; Balbo 11$300; Kyrial 16$100.

Tempo: 85" 2|5.

Total das apostas: 11:900$.
Criadores: E. & A. Assumpção.
Tratador: Nestor P. Gomes.

RATEIOS EVENTUAES

1	1 Jaçatuba ..	104	42$800
2	2 Balbo . . .	250	17$800
2	3 M. Cross ..	13	342$700
2	4 Kleops . .	89	153$600
3	5 Galopin . .	57	78$100
3	6 Kyrial . ..	58	76$800
3	7 Andréa . .	46	96$800
	Total	557	
	11	172	25$900
	12	65	68$500
	13	187	23$800
	14	55	81$000
	22	2	2:228$000
	23	22	202$500
	24	6	744$000
	33	22	202$500
	34	26	171$300
	Total	557	

Após uns curtos momentos de espera foi dada a saida do Premio Marquita, apparecendo Jaçatuba na ponta. Kyrial collocou-se em segundo, precedendo Galopin, Andréa, Má'am Cross, etc. Jaçatuba correu sempre regularmente destacado e, ao pisar nos primeiros metros da pista recta, abriu mais de tres corpos, dando uma impressão muito lisonjeira sobre suas possibilidades. De facto, estava definida a carreira. Kyrial, que cada vez se fazia mais presente, não logrou incommodar o cavallo tordilho, e no final teve que dividir a segunda situação com Balbo, que avançava impetuosamente no final e seguramente actuaria melhor se partisse em condições regulares.

2ª CARREIRA

39 Premio "Salvador" — Animaes nacionaes de tres annos, sem victoria no paiz — Pesos da tabella — 1.500 metros — Premios: 6:000$, 1:200$ e 300$000.

ZARDA, fem., castanho, 3 annos, Paraná, Liniers e Dinazarda, do sr. Francisco Moneró, 52 kilos, Walter Cunha 1.º
Rainheta, 52 kilos, O. Ullôa 2.º
Mussuã, 32 kilos, J. Mesquita 3.º
Dracula, 52 kilos, C. Pereira, ap. 0
Moema, 52 kilos, I. de Souza 0
Zumba, 52 kilos, W. Andrade 0
Betania, 52 kilos, A. Brito, aprendiz 0
Collarete, 52 kilos, S. Batista 0
Paraná, 54 kilos, B. Cruz Junior 0
Ithaca, 52 kilos, S. Spiegel 0
Disco, 54 kilos, L. Benites 0

Não correu: Fingal.

Ganho por dez corpos; do 2º ao 3º, um corpo e meio.

Rateios: 134$400 em 1º; dupla (14) 33$000; placés: Zarda 31$300; Rainheta 14$300; Mussuã 13$100.

Tempo: 99"
Total das apostas: 17:530$.
Criador: Carlos Dietchz.
Tratador: Claudio Rosa.

RATEIOS EVENTUAES

1	1 Mussuã . .	354	17$800
1	2 Disco . . .	12	526$600
1	3 Zarda . . .	47	134$400
2	4 Moema . ..	97	67$200
2	" Collarette .	56	112$800
2	6 Zumba . ..	15	421$300
3	8 Paraná . .	12	526$600
3	9 Ithaca . ..	24	263$300
4	10 Dracula . .	27	234$000
4	11 Rainheta ..	107	59$000
4	12 Betania . .	30	162$000
	Total	790	
	11	68	93$700
	12	281	22$600
	13	38	167$700
	14	193	33$000
	22	24	265$600
	23	20	318$800
	23	107	59$500
	33	5	1:275$200
	34	29	219$100
	44	32	109$200
	Total	797	

Mussuã retardou um pouco a partida do Premio Salvador, mas afinal o "starter" apanhou um bom momento, apparecendo na frente Moema e Zarda. Desenvolvendo, entretanto, grande velocidade, Betania não tardou em sobrepujar estas duas potrancas livrando uns dois corpos sobre Zarda. Esta, na curva aproximou-se mais da ponteira e na recta, dominando-a, poude livrar de golpe uns tres corpos de luz. Ahi Betania ficou, deixando passar Moema, Rainheta, Mussuã, etc. Nenhuma das tres, entretanto, conseguiu reduzir a vantagem da ponteira, que quanto mais o disco se aproximava, mais luz ia tirando. Quasi de golpe, a filha de Dinazarda cruzou o disco deixando Rainheta em segundo e mais atrás Mussuã e Moema.

3.ª CARREIRA

40 Premio "Kleops" — Animaes de tres annos e mais edade — Pesos especiaes, com descarga para aprendizes — 1.500 metros — Premios: 4:000$, 800$ e 200$.

TRANSVALIANA, fem., castanho, 6 annos, França, Transvaal e Pearl Bare, dos srs. A. & Braga, 50|51 kilos, Claudemiro Pereira, ap. 1.º
Ritual, 54 kilos, S. Batista 2.º
Yetim, 48 kilos, J. Mesquita 3.º
Golden Dream, 52|53 kilos, L. Benites 0
Aga Khan, 53 kilos, P. Spiegel 0
Gandhi, 55 kilos, L. Meszaros 0
Bolivar, 48 kilos, L. de Souza 0
Kruppe, 55|52 kilos, J. Morgado, ap. 0
Defence, 56 kilos, W. Andrade 0

Ganho por meio pescoço; do 2º ao 3º, um corpo e meio.

Rateios: 107$ em 1º; dupla (34) 56$800; placés: Transvaliana 18$300; Ritual 12$500; Yetim [illegible].

Tempo: 99" [illegible].

Total das apostas: 26:160$.
Importador: Jockey Club do Rio de Janeiro.
Tratador: Oswaldo Feijó.

RATEIOS EVENTUAES

1	1 Yetim . . .	274	35$500
1	2 Defence . .	69	141$200
2	3 Gandhi . .	91	107$000
2	4 Bolivar . .	33	295$200
3	5 Transvaliana	91	107$000
3	6 Kruppe . ..	58	168$000
3	7 G. Dream .	95	102$500
4	8 Aga Khan .	71	137$200
4	9 Ritual . . .	436	22$300
	Total	1218	
	11	44	213$000
	12	132	71$000
	13	97	96$600
	14	371	25$200
	22	13	721$300
	23	63	148$800
	24	124	75$800
	33	15	625$000
	34	163	56$800
	44	148	63$300
	Total	1172	

Yetim, indocil como sempre, difficultou a tarefa do "starter". Dada a partida, Transvaliana esfuriou na vanguarda, livrando uns dois corpos de luz sobre Aga Khan. Sempre com muita luz, a filha de Transvaal foi cumprindo o percurso, e na recta mantinha a mesma differença. Corrido um pequeno trecho desta, Ritual passou para segundo e depois das especiaes descontava terreno com tanta rapidez que os partidarios de Transvaliana sentiram um frio na espinha. Afrouxando, todavia, o cavallo argentino não conseguiu alcançar a egua, que, dando tudo, transpoz o disco com pequena differença sobre o filho de Remanso.

4ª CARREIRA

41 Premio "Jundiá — Animaes de tres annos sem mais de duas victorias — Pesos especiaes — 1.600 metros — Premios: 4:000$, [illegible].

TAPAJO'S, masc., tordilho, 3 annos, Irlanda, Tagrag e Miss Maud, do sr. A. Lourenço, 56 kilos, P. Spiegel 1.º
Nautilus, 54 kilos, O. Ullôa 2.º
Miss Praia, 54 kilos, I. de Souza 3.º
Pum! [illegible] kilos, W. de Andrade 0
Cannes, 52 kilos, J. Mesquita 0
Bronze, 54 kilos, S. Batista 0

Ganho por meio pescoço; do 2º ao 3º, tres corpos.

Rateios: 15$300 em 1º; dupla (15) 26$600; placés: Tapajóz 23$400. Nautilino 24$600.

Tempo: 104" 3|5.
Total das apostas: 29:640$.
Importador: Jean G. Fredericks.
Tratador: [illegible] Miranda.

RATEIOS EVENTUAES

1—1	Tapajós . .	733	15$300
2—2	Pum! . . .	121	92$900
3—3	Cannes . .	135	83$300
4—4	Bronze . .	151	74$400
5	5 Nautilus . .	180	62$400
5	6 M. Praia .	86	130$700
	Total	1406	
	12	171	70$800
	13	287	42$000
	14	186	64$300
	15	453	26$600
	23	24	503$000
	24	24	503$000
	25	72	167$600
	34	44	274$300
	35	92	131$200
	45	96	125$700
	55	60	201$200
	Total	1509	

Foi dada em muito boas con-

(Continúa na 11ª pagina).

WATER-POLO

Os Academicos Paulistas Venceram Seus Collegas Cariocas Por 5 x 2

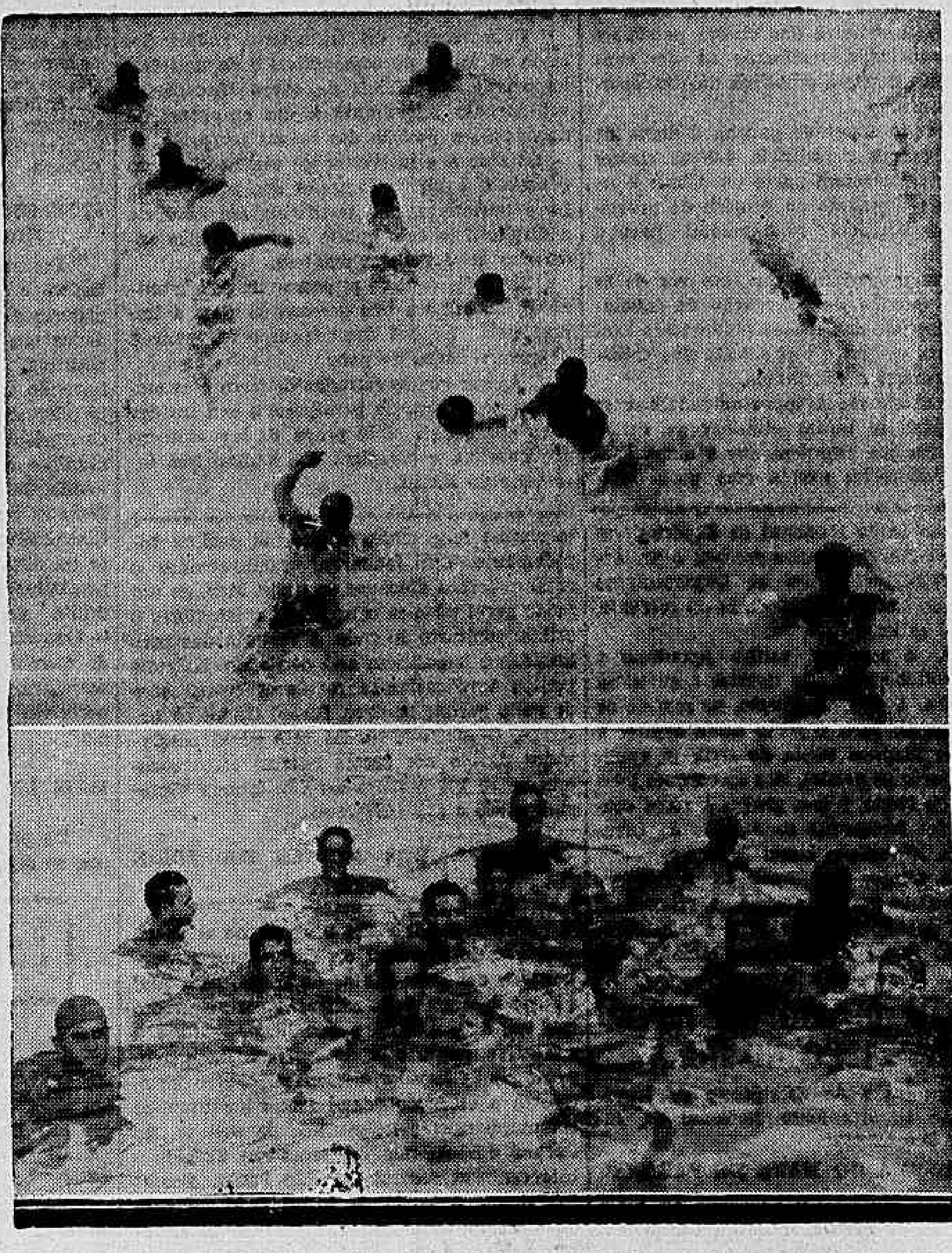

Em cima: — Uma phase do jogo. Em baixo: — Os quadros de Water- Polo Academice

Domingo á tarde, antes das provas patrocinadas pela Liga Carioca de Natação, a Federação Athletica dos Estudantes fez realizar a partida interestadual de water-polo entre as equipes universitarias do Rio e São Paulo.

O quadro paulista foi vencedor pelo score de 5x2.

O jogo teve um desenrolar magnifico, notando-se em seu transcurso, phases emocionantes. Destacaram-se no quadro vencedor: Rocco, Di Lorenzo, o optimo nadador paulista; Buffo, e Bicudo.

No quadro carioca, Cocoroca, Amarante e Isolino actuaram em plano superior aos defensores do mesmo pavilhão.

As equipes estavam assim constituidas:

CARIOCAS — Monjardim — Helio — Jean — Cocoroca — Amarante — Caldeira e Isolino.

PAULISTAS: Rocco — Stancto — Henrique — Di Lorenzo — Bicudo — Buffo e Ivo.

—(.)—

Di Lorenzo, Buffo e Bicudo conquistaram os tentos bandeirantes, cabendo a Amarante e Isolino a autoria dos pontos cariocas.

Natação

O C. R. BOTAFOGO VENCEU O "CONCURSO DE PERDEDORES"

A tarde sportiva de domingo, na piscina do C. R. Botafogo, constituiu um grande acontecimento nos circulos desportivos da cidade.

O "Concurso de Perdedores" organizado pela Liga Carioca de Natação em disputa da Taça "Murillo Lopes", marcou bons resultados como o record obtido pela menina Wolina Oliveira, na prova de 50 metros nado livre, na qual marcou o tempo de 40".

Lygia Cordovil, a nadadora "Cajuty" que tomou parte no certame não conseguiu quebrar o tempo de Jane Braga, 3'08", só conseguindo nos 200 metros, o tempo de 3' 12" 1|5.

Neste concurso, o C. R. Botafogo sagrou-se campeão, marcando 73 pontos seguindo-se-lhe o Boqueirão com 28 pontos; Internacinal com 6 e America F. C. com 1.

As provas offereceram os seguintes resultados:

1ª prova — 100 metros — Nado livre — Qualquer classe — Vencedor, Luiz A. Souza, Botafogo, 1' 14"; 2º, Ruy de Castro, Botafogo.

2ª prova — 50 metros — Meninos — Nado livre — Qualquer classe — Vencedor: Rubens Ramos, Botafogo. Tempo: 38" 3|5; 2º, Helio Caldas, Internacional; 3º, Roberto Andrada, America.

3ª prova — 50 metros — Nado de peito — Meninos — Qualquer classe — Vencedor: Fausto Freitas, Botafogo. Tempo: 49" 3|5. W. O.

4ª prova — 10 0metros — Nado de costas, principiantes — Vencedor: Betty Salla, Boqueirão. Tempo, 1' 50" 4|5; 2º Noedg Muniz, Boqueirão.

5ª prova — 100 metros — Nado de peito — Principiantes — Vencedor, Luiz Castrup, Botafogo. Tempo: 1' 36" 4|5; 2º logar, J. M. Cavalcanti, Internacional; 3º Paulo Valle, do America, foi desclassificado.

6ª prova — 100 metros — Nado livre —Moças — Qualquer classe — Vencedor:2c logar, Lenar Cardoso, Botafogo. Tempo: 1' 35" W. O.

7ª prva — 100 metros — Nado livre — Principiantes — Vencedor: Raul Brandão, Botafogo. Tempo: 1' 14" 3|5; 2º logar, Leonor Cardoso, Botafogo; 3º logar, Tito Carvalho, Botafogo.

8ª prova — 400 metros — Nado livre — Qualquer classe — Vencedor: Roberto Schneweiss, Boqueirão. Tempo 5' 44" 5|4; 2º logar, Aladino Astuto, Botafogo.

9ª prova — Turma de 3x50 — Infantis — Qualquer classe — Vencedora, turma do Botafogo, W. O.

Tempo: 2' 30".

10ª prova — 100 metros de costas — Qualsuer classe — Vencedor: Mario S. Ferraz, Botafogo. Tempo: 1' 25" 2|5; º logar, A. Bevetz, Boqueirão: 3º logar, A. Cardoso, Botafogo.

11ª prova — 200 metros — Nado de peito — Qualquer classe — Vencedor: Tacito Silveira, Botafogo. Tempo: 3' 15" 2|5; 2º logar, A. Faro, Botafogo; 3º logar, R. Murtinho, Botafogo.

12ª prova — 50 metros — Nado livre — Meninas — Vencedora: Wolinia Oliveiro, Botafogo. Tempo: 40"; 2º logar, Pauline Ibeas, Boqueirão.

Este resultado constitue um novo record de classe.

13ª prova — Turmas de 3 x 100 — 3 nados — Principiantes — Vencedor: turma do Botafogo. Tempo: 4' 49" 1|5; 2º logar, turma do Boqueirã.

14ª prva — Turmas de 4 x 200 — Nado livre — Vencedora: turma do Botafogo. Tempo: 12' 14"; 2º logar, turma do Boqueirão.

RESULTADO AO CONSURSO POR PONTOS

C. R. Botafogo, 73 pontos.
C. R. Boqueirão do Passeio. 28 pontos.
C. Internacional de Regatas, 6 pontos.
America F. C., 1 pontó.

Secção Economica do DIARIO CARIOCA
DIRECÇÃO F. J. TEIXEIRA LEITE

Diario Economico

NOTA DO DIA:

CONGRESSO DE TRANSPORTES

Falando, hontem, na Camara, o deputado Renato Barbosa, após examinar detidamente a situação criada para a economia nacional com a elevação dos fretes maritimos, propoz que, aproveitando a estadia nesta capital dos delegados-eleitores das classes patronaes fosse promovida a realização de um congresso para estudar o problema dos transportes maritimos.

A idéa do deputado gaucho é digna de attenção, porque permittiria que as classes productoras tomassem parte no debate e na fixação das directivas da solução de problema de importancia fundamental para o paiz.

Apenas proporiamos que, em vez de se limitar a questão da navegação de cabotagem, o congresso das classes productoras examinasse em conjunto o problema dos transportes terrestres e maritimos.

Seria excellente a opportunidade que se offerece para se tentar eliminar as varias difficuldades que impedem que o nosso parque de transportes exerça com plena efficiencia o papel de propulsor da producção.

Com effeito, empresas ferroviarias e de navegação, particulares ou officiaes, lutam no nosso paiz numa situação de verdadeiro desespero.

Concorrencia do transporte rodoviario, custo excessivo do combustivel e do material importado, exiguidade de carga transportavel, tornam semelhante á das empresas de navegação a posição das nossas ferrovias.

Os abusos e malversações commettidas na concessão e na construcção das estradas de ferro nacionaes, não justificam em absoluto a displicencia com que estão sendo ellas encaradas pelos poderes publicos.

E' preciso que os responsaveis pela administração publica não percam de vista a importancia capital dos transportes para o desenvolvimento do paiz.

Esperar que as estradas de ferro e as empresas de navegação paralysem o seu trafego para então agir seria prova de incompreensão absoluta e completa dos verdadeiros interesses do Brasil.

Da Associação Nacional de Exportadores de Café do Rio de Janeiro recebeu o dr. Armando Vidal, presidente do Departamento Nacional do Café, em data de 24 do corrente, o seguinte officio:

"Com o presente venho agradecer a v. ex. a collaboração que tivestes a gentileza de dispensar a esta Associação, no sentido de ser conseguido para o porto desta capital a pratica de identica tarifa de frete já applicada ao porto de Santos, nos embarques para America do Norte, o que, graças á vossa cooperação, foi facilmente conseguido da Companhia de Navegação Lloyd Brasileiro.

Como sempre ao dispôr de vossas ordens, prevaleço-me do ensejo para renovar os protestos de minha alta estima e consideração. — (a) **Harry Prochet**, secretario".

* * *

BOLETIM DIARIO DE INFORMAÇÕES ECONOMICAS

Communicado do Escriptorio de Informações do Departamento Nacional da Industria e Commercio:

O PROBLEMA DO MATE NO PARANÁ'

Continúa em fóco o problema do mate nos Estados do Paraná e Santa Catharina, mais directamente interessados na solução da crise persistente que a producção da herva argentina criou para o mercado do genero no Brasil. Para discutir esse assumpto tem-se reunido, em Curityba, a Camara de Expansão Commercial, tomando parte nas reuniões os mais altos representantes do officialismo, da industria e do commercio. Foi objecto de prolongado estudo, por parte da Camara, a suggestão apresentada na ultima reunião por exportadores paranaenses e catharinenses e em que se alvitrava a reducção da época do corte de herva-mate, para o periodo de tempo que vae de 1º de julho a 15 de setembro, emquanto perdurar a crise por que vem passando a producção, commercio e industria desse producto em ambos os Estados. Pretende-se com essa providencia evitar a extracção de herva ordinaria, fóra de época propicia ao corte, para ser vendida a preços vis, concorrendo com isso para maior desvalorização das hervas de qualidades, cortadas na época devida. Agitado o assumpto, manifestou-se contraria á suggestão, uma parte da imprensa local que, attribuindo o alvitre a interesses particulares dos industriaes exportadores, com o proposito de elevar os preços do mate, diz: "A questão do preço já se acha resolvida ha muito tempo, de accôrdo com as determinações da offerta e da procura, sem a obliteração do senso das opportunidades.

Se quizerem os industriaes patricios desfrutar ainda por alguns annos os mercados platinos congreguem-se entre si, constituam um só bloco, em harmonia de forças, mas não no sentido de subir o preço sem um meditado exame dos factos, mas sim no de conserval-o baixo, de molde a amedrontar sempre a concurrencia de Missões. Dizer-se por exemplo, que a Argentina para completar as suas necessidades de consumo, seja forçada a adquirir cerca de 15 a 20 milhões da nossa producção (tomando-se por base a exportação do anno passado pelo Paraná que monta em 14.602.929 ks.), e que por essa quantidade ella seja forçada a pagar o que bem se lhe pretender é argumento falho e inconsistente. Os "stocks" retidos no territorio argentino são mais que sufficiente para uma abstinencia prolongada de nossa ilex, de nada adeantando prorogar-se aqui o inicio da safra por mais dois ou tres mezes. Durante esse prazo a resistencia ao preço alto seria natural e o encalhe para a producção brasileira inevitavelmente se daria".

A SECCA NO RIO GRANDE DO SUL

A falta de chuvas, que caracterizou os mezes de dezembro ultimo e janeiro corrente, causou sérios prejuizos á lavoura e á criação: é geral a queixa dos agricultores de que muitas culturas se acham em más condições e outras perdidas, como feijão e milho. Os arrozaes soffrem em muitos pontos, os effeitos de escassez dagua, e noutros logares, o ataque de pragas. Em alguns municipios, temem-se grandes prejuizos. Os trabalhos de preparo do sólo estão no geral paralysados. Em muitos pontos, as pastagens estão crestadas, os campos ressequidos, havendo ainda escassez dagua. Os animaes soffrem ainda o ataque dos carrapatos, de bernes, e da febre aphtosa que em Vaccaria por exemplo, causou prejuizos; em Cruz Alta, ha perda de terneiros; felizmente, a molestia declina rapidamente. Em Jaguarão, muito ovinos e equinos foram atacados de peste. Mas, de um modo geral póde-se considerar satisfactorio o estado sanitario do gado. A maioria das xarqueadas e frigorificos está abatendo. Nalguns pontos verificaram-se regulares transacções de gado gordo; noutros, foram fracos os negocios. O mercado de lãs está quasi paralysados devido aos preços baixos: estes oscillam entre 70$ e 72$ a arroba, (Santa Victoria), e 80$ e 90$ (Alegrete).

PROBLEMA DOS FRETES DA SOROCABANA

A Estrada de Ferro Sorocabana solicitou e obteve do Tribunal de Tarifas um reajustamento das suas pautas de fretes, pelo qual as madeiras em geral soffrerão um augmento que vae de 6 a 15 % approximadamente e a sua effectivação está dependendo da approvação da Contadoria Central Ferroviaria. Contra a elevação desses fretes levantam-se commerciantes e industriaes da especie, no Paraná e São Paulo. Em memorial dirigido á interventoria federal em São Paulo, dizem: "A vingar a tarifa de fretes proposta pela Sorocabana, os madeireiros da sua zona, terão, aos poucos, que se ir deslocando para a zona nova da Paulista, para poder manter o seu commercio e a sua industria, pois, que, os fretes mais baixos daquella Estrada a tanto os obrigará, com evidente diminuição de transporte da Sorocabana e prejuizo geral para o progresso da zona que ella percorre.

A Estação da Caiuá, cuja exportação é limitada quasi que a madeiras, rendeu em 1933, 1.000:853$160; a de Presidente Wenceslau, concorrendo com a importancia de 20 e poucos contos para o transporte de café, rendeu 1.156:206$270, cuja maior parte deve caber á exportação de madeiras; a de Presidente Prudente, que tambem exporta muita madeira, rendeu 2.086:419$260.

E outras ha que se seguem na mesma ordem de factores.

Por estas cifras, se constata que o movimento de madeiras é o esteio onde se apoia a vida financeira das pequenas cidades que se vem formando á margem da E. F. Sorocabana".

RIO GRANDE DO NORTE

NATAL, 28 (E. I.) — Cotação do dia 26: arroba de algodão seridó, 60$; sertão, 60$; mattas, 59$; pelles, kilo de laninegos, 7$; de caprino, 8$; couros espichados, kilo 2$800; meio sal, 2$500; salgado, 1$700; salmourado, $900; courinho, 2$200; paina, 1$; cera de carnaúba "olho", 4$400; sementes de mamona, $400; caroço de algodão, $060. No dia 25, vigoraram as seguintes cotações: algodão seridó, 62$; idem sertão, 61$; idem mattas, 59$; pelles de caprino, 8$500 kilo; pelles de lanigeros, 7$500; couros espichados, 2$900; meio sal, 2$500; salgados, 1$900; paina de sêda sumaúma, kilo 1$; cera de carnaúba, 5$; sementes de mamona, $400; caroço de algodão, $060.

PERNAMBUCO

RECIFE, 28 (E. I.) — O Instituto de Assucar e do Alcool fechou negocio para o segundo lote de assucar demerara, no total de 354.338 saccos, destinados a exportação, e nas seguintes condições: compra feita em terra; carretagem, meio percento, paga pelo comprador; preço do typo crystal, será o do dia da entrega, até o maximo legal de 39$, menos dez percento. A entrega será feita durante o mez de fevereiro. A exportação de mamona, no anno findo, attingiu 144.233 saccos, no valor official de 3.399:037$680. A exportação de alcool subiu a 11.014 toneladas, no valor official de 4.684:361$740. No dia 26, embarcaram para o Sul 22.745 saccos de assucar; 1.895 ditos de farinha de trigo, e 610 volumes de papel. As entradas de algodão, procedentes do Estado, até o dia 26, sommaram 5.811.900 kilos; de outras procedencias, 2.511.319 ditos. Entraram no dia 26, 17.211 saccos de assucar, sendo o total das entradas da presente safra, 3.221.763 ditos e o total das saidas 1.237.898 ditos; para consumo da capital, 95.550 ditos; o "stock" era de 1.997.140 ditos. O algodão baixou, sendo cotado, o sertão, de primeira, a 57$; o mediano, a 55$; o matta, de primeira, a 56$; e o mediano a 54$. A mamona subiu de 7$500 para 7$600; os demais productos, sem alteração.

O NOVO DIRECTOR DA D. O. D. P.

A nomeação do dr. Arthur Torres Filho, para dirigir o Departamento de Organização e Defesa da Producção, foi sem duvida um acto acertado.

O illustre vice-presidente da Sociedade Nacional de Agricultura é um dos mais brilhantes especialistas brasileiros em questões economicas e agricolas. Professor da Escola Superior de Agricultura, membro do Conselho Federal de Commercio Exterior, collaborador de varios jornaes, o dr. Arthur Torres Filho demonstra, nessa época de displicentes e desencantados, um accendrado interesse pela coisa publica que o colloca numa situação destacada.

O acto do ministro Odilon Braga deve ser saudado como a prova de que o criterio dos valores foi restaurado no Ministerio da Agricultura.

* * *

FUNDADO UM CONSORCIO FERROVIARIO EM LAFAYETTE, MINAS

Dentro do programma da Directoria da Defesa e Organização da Producção, do Ministerio da Agricultura, acabam de ser fundados um consorcio profissional e uma cooperativa, em Lafayette, Estado de Minas, havendo sua directoria endereçado o seguinte telegramma ao sr. Odilon Braga, ministro da Agricultura: "Temos a satisfação de communicar a v. ex. que fundamos nesta localidade Consorcio Profissional Ferroviario da Estrada de Ferro Central do Brasil e sua Cooperativa de Consumo, acto este decorrente da acção de v. ex. na defesa economica profissional motivo pelo qual vosso nome foi muito acclamado. Respeitosas saudações. — **Octaviano de Almeida Noronha**, presidente do Consorcio; **Oldemar de Paula Santiago**, secretario; **Eurico Lopes**, presidente da Cooperativa; **João Gomes**, director de commercio".

* * *

MAIS UM CONSORCIO COOPERATIVO NO RIO GRANDE

Os productores brasileiros vão, aos poucos, se organizando em consorcios cooperativos que representam uma necessidade e uma solução para o desenvolvimento das nossas actividades economicas.

Em Ijuhy, no Rio Grande do Sul, acaba de ser organizado mais um consorcio, cuja directoria endereçou ao ministro da Agricultura o seguinte telegramma: "Communico-vos a fundação do Consorcio e Cooperativa de Agricultores, productores de alcool e aguardente, assucar e derivados, neste municipio, orientados pelo sr. Geraldo Morethz Sohn Monteiro de Barros, auxiliar da D. O. D. P. deste Ministerio. Saudações. — **Italo Begolim**, presidente do Consorcio"

* * *

PARA QUE O ENSINO RURAL SEJA UMA REALIDADE

O interventor da Bahia, capitão Juracy Magalhães, acaba de criar uma Escola Normal. O facto merece registo, principalmente agora, quando o governo parece decidido a reorganizar em moldes praticos e efficientes o ensino agricola e rural.

O director da Instrucção do Estado da Bahia, endereçou, neste sentido, o seguinte telegramma ao sr. Odilon Braga, ministro da Agricultura: "Apraz-me sobremaneira communicar a v. ex. que o exmo. sr. interventor com espirito esclarecido e progressista, habituado a cuidar com carinho das coisas publicas e commungando idéas do grande brasileiro Alberto Torres, assignou, hontem, decreto altamente patriotico criando Escola Normal Rural, cujas aulas terão inicio nos primeiros dias de março. Saudações cordiaes. — **Agrippino Barbosa**, director de Instrucção".

* * *

A DEFESA DOS ARROZAES RIOGRANDENSES CONTRA O "PERCEVEJO"

Combatendo uma das mais nefastas pragas que atacam os arrozaes do Rio Grande do Sul, o Ministerio da Agricultura, desde o mez de novembro, vem desenvolvendo uma acção efficiente naquelle Estado, com o concurso dos proprios plantadores e do governo estadual.

A praga, entretanto, que é o percevejo do arroz ainda resiste e para seu completo exterminio os interessados acabam de solicitar novos auxilios ao dr. Odilon Braga, endereçando-lhe o seguinte telegramma:

"O primeiro nucleo de defesa contra o percevejo do arroz, representado por onze plantadores, com acta de fundação nesse Ministerio, vem, respeitosamente, confiando na acção fecunda e na orientação que v. ex. imprime a esta pasta, solicitar a remessa de pulverisadores e lanternas, mediante recibos e compromisso de devolução após terminação combate. Saudações respeitosas. — **João Carlos Begnis**, presidente".

* * *

FOI ASSIGNADO O DECRETO NOMEANDO O NOVO DIRECTOR DA D. D. O. P.

O presidente da Republica assignou na pasta da Agricultura, decreto nomeando director da Directoria de Defesa e Organização da Producção, o dr. Arthur Torres Filho.

Ainda não está marcado o dia da posse do novo director, segundo nos informaram no proprio gabinete do dr. Odilon Braga.

* * *

A INDUSTRIA PASTORIL NO RIO GRANDE DO SUL

Os criadores e industriaes gauchos, estão contentes com a proxima installação, no Rio Grande, da Inspectoria de Fomento da Producção Animal.

Uma das mais prestigiosas sociedades ruraes daquelle Estado endereçou ao sr. Odilon Braga, ministro da Agricultura, o seguinte telegramma:

"A Associação Rural de Bagé apresenta a v. ex. calorosas felicitações pela organização da Inspectoria de Fomento da Producção Animal no nosso Estado. Respeitosas saudações. — **Carlos Paranhos Araujo**, 1º vice-presidente em exercicio".

Informações Financeiras e Commerciaes

CAMBIO

Regulou fraco, quasi que paralyzado em negocios, o mercado ofical monetario, hontem.

O Banco do Brasil taxou em alta a libra, dollar, franco suisso e escudo, mantendo sem alteração as demais moedas.

A alta do esterlino foi de .. $111, cotando o mesmo a 58$347 ou 4 29|256 d. A alta do dollar foi de $105, cursando-se essa moeda a 12$050, tendo sido de $005 a alta do franco suisso e a do escudo.

O grande instituto bancario affixou em sua tabella de cambio os seguintes saques:

A 90 d|v. — Londres, 57$962

A' vista — Londres, 58$347; Nova York, 12$050; Paris, $780; Zurich, 3$835; Hamburgo, 4$755; Amsterdam, 8$005; Milão, 1$010; Lisboa, $530; Madrid, 1$615; Bruxellas, 2$760; Buenos Aires, 3$380 e Montevidéo, 5$350.

Para a compra de letras particulares de exportação (coberturas) foram as seguintes as taxas:

A 90 d|v — Libra, 57$040; dollar, 11$690; marco, 4$425; franco, $745; e lira $950.

A' vista — Libra, 57$440; dolar, 11$790; marco, 4$485; franco, $750; e lira, $960.

Via cabo — Libra, 57$640 e dollar, 11$840.

MERCADO CAMBIAL LIVRE

Regulou sem posição certa ou definida o mercado cambial liberado, hontem, com os bancos saccando a libra a 75$000 e o dollar em franca ascenção.

Foi encerrado o mercado com saques nas seguintes bases: libra, 75$000; dollar, 15$550; franco, 1$007; franco belga, .. 3$560; franco suisso, 4$935; florim, 10$330; marco, 6$140; peseta, 2$090; lira, 1$305; peso argentino, 3$910; peso uruguayo, 6$330; escudo, $685.

CAMBIO ESTRANGEIRO

Cotações da libre no fechamento cambial de Londres, hontem:

S|Nova York, 4.83 1|4; Berlim, 12 1|4; Paris, 74 5|8; Amsterdam, 7.27; Zurich, 15.22; Madrid, 36; Genova, 57 5|8; Bruxellas, 21.10; Lisboa, 110 1|8.

Cotações do dollar na abertura cambial de Nova York, hontem:

S|Londres, 4.84 3|4; Berlim, .. 39.54; Paris, 6.49; Amsterdam, 66.60; Zurith, 31.85; Madrid, 13.45; Genova, 8.40; Bruxellas, 22.96.

O BANCO DO BRASIL E A COMPRA DE OURO

O Banco iniciou a semana comprando ouro do toque de 1.000|1.000 ao preço de 16$900 a gramma. Grande foi a affluencia de vendedores, recolhendo o Banco aos seus cofres apreciavel quantidade do metal.

CAFE'

O mercado cafeeiro do disponivel regulou ainda hontem com as mesmas caracteristicas do ultimo movimento, isto é: mercado, calmo; typo 7, 13$600; vendas, 4.070, contra 3.795 de sabbado.

Com effeito, em vista do manifesto receio dos compradores em entrar firme nas transacções, affastando assim a idéa de uma qualificação firme e melhora nos preços, houve-se a Commissão de Preços sorteada para os trabalhos do dia no Centro, firmas Vivacqua Irmãos S. A., Cerqueira Soares & Cia. e A. S. Duarte, em manter o typo basico ao preço anterior de 13$600 por dezena de kilos, base official em que foram declaradas as vendas supra, das quaes 2.881 saccas adquiridas até ás 11 horas e 1.189 á tarde.

Cotações do Disponivel:

Typo 3, 15$600; typo 4, réis 15$100; typo 5, 14$500; typo 6, 14$100; typo 7, 13$600; typo 8, 13$100

MERCADO A TERMO

Pregão de Abertura

O mercado de café á entregas futuras funccionou sob qualificação de calmo no pregão inicial, no qual se venderam 4.500 saccas.

Sobre a totalidade dos mezes verificou-se baixa para os compradores, sendo de $030 s| janeiro, março e maio, e de $100 s| os demais mezes.

COTAÇÕES

Vendedores — Mezes: janeiro, 13$200; fevereiro, 13$000; março, 12$800; abril, S|Vend.; maio, 12$650; junho, 1'$500.

Compradores — Mezes: janeiro, 13-025; fevereiro, 12$825; março, 12$650; abril, 12$500; maio, 12$475; junho, 12$300.

Fechamento:

Vendedores — Mezes: janeiro, S|Vend.; fevereiro, 12$900; março, 12$725; abril, 12$650; maio, 12$600; junho, 12$450.

Compradores — Mezes: janeiro, 13$025; fevereiro, 12$850; março, 12$625; abril, 12$500; maio, 12$450; junho, '2$275.

O mercado neste pregão trabalhou estavel com vendas de 1.000 saccas. Houve oscillações de baixa de $025 s| março, maio e junho; alta de $025 s|fevereiro, tendo s restantes mezes ficad sem alteração.

ASSUCAR

Funccionou sob qualificação e movimento muito firme, hontem, o mercado assucarino local. Os compradores fizeram acquisições em larga escala a maior do corrente anno, adquirindo 33,82 % do disponivel da praça.

Concorreu para o apreciavel movimento acquisitivo do dia a baixa em que se cotaram os assucares Branco Crystal e Crystal Amarello, os quaes baixaram $500, tanto nas offertas de venda como nas de compra.

A qualidade mascavos subiu em 1$000 vendedores e 1$500 compradores.

Não se realizaram entrdas, tendo as acquisições sido em numero de 37.936 saccos, ficando em stock 74.205 saccos.

Vigorou a seguinte tabella de preços:

Vendedores:

Branco Crystal, 50$500; Crystal amarello, 48$000; Mascavos, 42$000.

Compradores:

Branco Crystal, 50$000; Crystal amarello, 47$500; Mascavos, 41$500.

ALGODÃO

Regulou estavel o mercado algodoeiro, hontem, havendo sido effectuadas compras de 242 fardos, contra Nihil entrados, ficando em disponivel 6.235 ditos.

Não soffreram oscillação os preços das differentes fibras que são:

Vendedores:

Fibra Longa — Seridó: Typo 3, 52$000; typo 4, 50-500. Fibra Média — Sertões: typo 3, réis 50$500; typo 5, 48$000. Ceará: typo 3, Nominal; typo 5, 48$000. Fibra Curta — Mattas: typo 3, Nominal; typo 5, 44$000. Paulistas: typo 3, Nominal; typo 5, Nominal.

Compradores:

Fibra Longa — Seridó: typo 3, 51$000; typo 4, 49$500. Fibra Média — Sertões: typo 3, réis 49$500; typo 5, 47$500.

Ceará: typo 3, Nominal; typo 5, 47$500. Fibra Curta — Mattas: typo 3, Nominal; typo 5, 43$000. Paulistas,: typo 3, Nominal; typo 5, Nominal.

Apolices Mineiras da Consolidação

APRENDA A ECONOMIZAR, adquirindo com 20$000 uma apolice de 200$000 com juros annuaes de 5 % e sorteios annuaes, sendo um em Dezembro com premios num total de 1.275:000$ e outro em Junho num total de 720:000$, durante 40 annos. Nas sortes — bilhete branco é capital perdido — Nas Apolices não premiadas — CAPITAL ECONOMIZADO E JUROS ACCUMULADOS

Esclarecimentos na C. I. T. A. — CANDELARIA, 78 1º andar

Cada collecção de 10 coupons de numeros differentes, dá direito a um cartão numerado de 001 a 999 que coincidindo com o final de um dos 5 primeiros premios da primeira Loteria Federal de cada mez, dará direito á quitação total de uma apolice Mineira da Consolidação.

Os cartões serão trocados nos escriptorios da C. I. T. A., á Rua da Candelaria, 78-sob.

N. 39

29 DE JANEIRO 1935

Movimento Maritimo

NAVIOS ESPERADOS

DOS ESTADOS UNIDOS

Nova Orleans e esc., "Desvalle" 30

Fevereiro:

N. York e esc., "Western World" 1

Idem, "Southern Prince". 8

Idem, "Ayuruoca" 13

Idem, "Southern Cross" .. 15

Idem, "Paraguay" 15

Nova Orleans e esc., "Cleawater" 20

Idem, "Delnorte" 20

DA EUROPA

Hamburgo e esc., "Monte Paschal" 30

Genova e esc., "Augustus" 31

Fevereiro:

Marselha e esc., "Campana" 5

Londres e esc., "H. Princess" 4

Hamburgo e esc., "General Osorio" 6

Hamburgo e esc., "Cap. Arcona" 7

Havre e esc., "Formose". 9

Southampton e esc., "Arlanza" 11

Hamburgo e esc., "Siqueira Campos" 13

DO RIO DA PRATA

Idem, "G. San Martin" .. 30

Idem, "Oceania" 30

Idem, "American Legion". 31

Fevereiro:

Rio da Prata, e esc., "Monte Olivia" 7

Idem, "Northern Prince".. 7

Idem, "Eubée" 10

Idem, "Augustus" 11

Idem, "H. Chieftain" 12

Idem, "Antonio Delfino" .. 13

Idem, "W. World" 14

Idem, "Cap. Arcona" 16

Idem, "Campana" 20

DE CABOTAGEM

Belém e esc., "Santarém". 31

Idem, "Itahité" 31

Porto Alegre e esc., "Itassucê" 31

Fevereiro

Laguna e esc., "Carl Hoe-
Idem, "Anna" 12
peck" 5

Porto Alegre e esc., "Poconé" 13

Idem, "Itapuca" 14

VAPORES A SAIR

Nova York e esc., "American Legion" 31

Fevereiro:

Nova York e esc., "Palatia" 1

Idem, "Parnahyba" 2

Califonia e esc., "West Mahwah" 2

Nova York e esc., "Northern Prince" 7

Nova Orleans e esc., "Delsud" 9

Idem, "Western World" .. 14

Nova Orleans e esc., "Tacoma" 14

Idem, "Montevidéo Maru" 19

PARA A EUROPA

Londres e esc., "Highlande Monarch 29

Hamburgo e esc., "Bage". 30

Idem, "General San Martin" 30

Trieste e esc., "Oceania". 30

Fevereiro:

Finlandia e esc., "Bare
Hamburgo e esc., "Monte Olivia" 7
VIII" 9

Havre e esc., "Eubée" .. 10

Genova e esc., "Augustus" 11

Hamburgo e esc., "Archi? ba" 11

Londres e esc., "H. Chieftain" 12

Hamburgo e esc., "Antonio Delfino" 13

Rotterdam e esc., "Saaland" 14

Hamburgo e esc., "Cap. Arcona" 16

Genova e esc., "Principessa Maria" 21

PARA O RIO DA PRATA

Idem, "Monte Paschal" .. 30

Rio da Prata e esc., "Augustus" 31

Fevereiro:

Rio da Prata e esc., "Western World" 1

Idem, "H. Princess" 4

Idem, "Campana" 5

Idem, "Cap Arcona" 7

Idem, "General Osorio" .. 7

TURF

(Continuação da 9ª pagina). dições a partida do Premio Jundiá. Após alguns momentos em que a meia duzia de competidores correu agrupada. Nautilus quebrou a uniformidade livrando do pouco mais de um corpo sobre Tapajóz. Pum! collocou-se em terceiro, precedendo Bronze, Miss Praia e Cannes. Na curva Tapajóz reduziu muito a vantagem do ponteiro, chegando a estar na frente por um segundo. Na recta, entretanto, Nautilus recuperou a leaderança, pois Tapajóz perdera um pouco de terreno. Entre os dois, então, resolveu-se a carreira na recta. Quando parecia que Tapajóz ia dominar, Nautilus tirava pequena vantagem e só mesmo no disco o potro irlandez conseguiu impôr pequena vantagem ao nacional.

5ª CARREIRA

42 Premio "Bon Ami" — Animaes sem mais de duas victorias neste anno — Handicap — 1.500 metros — Premios: 4:000$, 800$ e 200$.

MENSAGEIRA, fem., zaino, 5 annos, Uruguay, Stayer e Magnolia, do sr. Eduardo Bahia, 53 ks., F. Mendes 1.º
Tarjador, 53 kilos, W. Andrade 2.º
Bel Ideal, 53 kilos, O. Ullôa 3.º
El Ghazi, 56 kilos, J. Mesquita 0
Libertino, 53 kilos, S. Batista 0

Ganho por meio corpo; do 2º ao 3º, um corpo e meio.
Rateios: 65$300 em 1º: dupla (15) 90$800; placés: Mensageira 27$; Tarjador 15$800.
Tempo: 98" 1|5.
Total das apostas: 32:650$.
Importador: J. S. Riestra.
Tratador: Americo de Azevedo.

RATEIOS EVENTUAES

1	Tarjador	543	22$700
2	Bel Ideal	400	30$800
3	Libertino	154	80$200
4	El Ghazi	259	47$700
5	Mensageira	189	65$300
	Total	1545	
12		558	22$900
13		131	97$700
14		201	63$700
15		141	90$800
23		87	147$200
24		219	58$400
25		163	78$500
34		43	297$800
35		17	753$400
45		41	312$300
	Total	1601	

El Ghazi e Bel Ideal "chegando ás vias de facto", quando os competidores do Premio Bon Ami prepararam-se para partir, demoraram um pouco a partida do Premio Jundiá. Coiceando-se mutuamente os dois cavallos, Justiniano Mesquita e Oswaldo Ullôa, seus pilotos, tiveram de desmontar. Afinal, "separados e acalmados", a partida foi dada em boas condições, surgindo na frente Bel Ideal. Mais uns metros, Tarjador desalojou-o e logo depois El Ghazi collocava-se em segundo. Nesta ordem foi-se desenvolvendo a carreira. Na curva, Mensageira passou para terceiro e, ao entrar na recta já escoltava o ponteiro. Este ainda vinha firme, mas á altura das especiaes Mensageira havia reduzido quasi toda sua vantagem. Entre os dois travou-se então emocionante luta, de que Mensageira levou a melhor, livrando meio corpo.

6ª CARREIRA

43 Premio "Lohengrin" — Animaes de quatro annos e mais edade — Handicap — 1.600 metros — Premio: 4:000$, 800$ e 200$.

YAYA', fem., castanho, 6 annos, S. Paulo, Tomy e Porangaba, do sr. L. de P. Machado, 52 kilos, Oswaldo Ullôa 1.º
Galope, 50|51 kilos, P. Spiegel 2.º
Lohengrin, 56 kilos, W. Andrade 3.º
Astoria, 53 kilos, I. Souza . 0
Marcilegi, 48 kilos, F. Mendes 0
Max, 48 kilos, J. Mesquita 0

Ganho por um corpo; do 2º ao 3º, tres corpos.
Rateios: 38$500 em 1º; dupla (34) 80$; placés: Yayá 20$500; Galope 17$300.
Tempo: 106$
Total das apostas: 37:100$.
Criador: O proprietario.
Tratador: Ernani de Freitas.

RATEIOS EVENTUAES

1—1	Lohengrin	218	68$600
2—2	Marcilegi	532	28$100
3—3	Galope	300	49$800
4—4	Yayá	388	38$500
(5	Astoria	271	55$200
5|			
(6	Max	161	92$900
	Total	1870	
12		144	95$600
13		43	148$000
14		95	144$900
15		84	163$900
23		242	56$800
24		258	53$300
25		229	60$100
34		172	80$000
35		132	104$300
45		223	61$700
55		49	278$900
	Total	1721	

Marcilegi tomou a ponta, seguido de Astoria, que logo deixou passar Galope e Yayá. Marcilegi não livrou muita vantagem sobre Galope, que correndo firme, no meio da curva desalojou Marcilegi. O filho de Sans Tache appareceu na recta, destacado, galopando com uma acção que animou muito seus apostadores. Astoria os acompanhava, mas depois das especiaes foi sumstituida por Yayá. Esta, atropelando impetuosamente, alcançou o ex-Salimar no trecho dos socios para dominal-o após breve luta e livrar pequena differença.

7ª CARREIRA

44 Premio "Nautilus" — Animaes sem victoria em prova classica em 1934 — Pesos especiaes, com descarga para aprendizes — 1.600 metros — Premios: 4:000$, 800$000 e 200$000.

YÉA, fem., zaino, 5 annos, S. Paulo, Tomy II e Faisca, do sr. Carlos Eiras, 56|53 kilos, Atahualpa Brito 1.º
My Dream, 49 kilos, A. Scanlan 2.º
Xiah, 54 kilos, O. Ullôa . 3.º
Cartier, 52 kilos, W. Andrade 0
King Kong, 51 kilos, W. Cunha 0
Garibaldi, 49 kilos, J. Mesquita 0
Jundiá, 53|51 kilos, C. Pereira, ap. 0
Toby, 55 kilos, S. Batista . 0
Ibirapuitan, 49 kilos, C. Morgado 0
Yonita, 53 kilos, B. Cruz Jr. 0
Apple Sauce, 55 kilos, L. Meszaros 0
Não correu Little One.

Ganho por um corpo e meio; do 2º ao 3º, um corpo e meio.
Rateios: 29$600 em 1º: dupla (22) 175$800; placés: Yéa 19$600; My Dream 21$; Xiah 21$500.
Tempo: 105" 3|5.
Total das apostas: 39:370$.
Criador: L. de P. Machado.
Tratador: Americo de Azevedo.

RATEIOS EVENTUAES

(1	K. Kong	215	65$800
1|			
(3	Toby	263	53$800
(4	Yéa	478	29$600
2| 5	My Dream	199	71$100
(6	A. Sauce	12	1:179$300
(7	Xiah	187	75$600
3| 8	Garibaldi	148	95$600
(9	Cartier	72	196$500
(10	Ibirapuitan	31	459$700
4|			
(11	Jundiá-Yon.	164	86$200
	Total	1769	
11		105	138$900
12		331	44$000
13		330	44$000
14		197	74$000
22		83	175$800
23		242	60$200
24		135	108$000
33		110	132$600
34		241	60$500
44		50	291$800
	Total	1824	

Apesar de serem muito os competidores do Premio Nautilus, a partida foi dada em bom momento, surgindo na frente Ibirapuitan e Toby. Em breve Apple Sauce superava estes dois animaes, livrando uns dois corpos sobre o segundo. Na curva My Dream fez uma perigosa aproximação, que lhe valeu o segundo posto, e, um pouco mais adeante, no inicio da recta, o primeiro. Feito isto, a egua irlandeza procurou destacar-se, mas Yéa não a deixou, e, deante das especiaes, alcançou-a para logo a seguir dominal-a e obter um commodo triumpho.

8.ª CARREIRA

45 Premio "Galope" — Animaes de quatro annos e mais edade — Handicap — 1.600 metros — Premios: 4:000$, 800$ e 200$000.

ROYAL STAR, fem., castanho, 4 annos, S. Paulo, Testaferro e Wali, do sr. Alvaro S. Braga, 48 kilos, W. Cunha 1.º
Tiraoten, 55 kilos, F. Mendes 2.º
Triste Vida, 50 kilos, J. Mesquita 3.º
Mariquita, 51 kilos, B. Cruz Junior 0
New Star, 50 kilos, O. Ullôa 0
Pebete, 55 kilos, A. Brito, aprendiz 0
Vichy, 50 kilos, S. Batista . 0
Tango, 53 kilos, P. Spiegel 0
Xaréo, 53 kilos, L. Ferreira 0
Seu Cabral, 50 kilos, C. Morgado 0

Ganho por meia cabeça; do 2º ao 3º, cabeça.
Rateios: 91$600 em 1º; dupla (14) 42$700; placés: Royal Star 19$600; Tiraoteu-Vichy 11$400; Triste Vida 21$300.
Tempo: 106" 1|5.
Total das apostas: 40:230$.
Criador: Rodolpho Crespi.
Tratador: Eurico de Oliveira.

RATEIOS EVENTUAES

(1	R. Star	156	91$600
1|			
(2	T. Vida	76	188$100
(3	Xaréo	100	142$900
2|			
(4	N. Star	229	62$400
(5	Mariquita	204	70$000
3| 6	Pebete	225	63$500
(7	Tango	34	420$400
(8	S. Cabral	30	476$500
4|			
(9	Tiraot.-Vich.	733	19$500
	Total	1787	
11		34	373$800
12		151	103$500
13		110	142$100
14		366	42$700
22		71	220$200
23		119	131$400
24		472	33$100
33		62	252$200
34		356	43$900
44		214	73$000
	Total	1955	

Xaréo e Royal Star muito indoceis, embaraçaram muito a saida do Premio Nautilus, dada, afinal, após o toque de sirene. New Star correu sempre com mais de um corpo de luz sobre Pebete, seguindo-se Royal Star, Tiraoteu e Vichy. Entrada a recta, o filho de Loisir ainda vinha á testa do lote, mas aos poucos foi sendo alcançado pelos outros competidores. Deante dos socios cedeu á carga de Tiraoteu, Royal Satar e Triste Vida, que se empenharam em emocionante luta resolvida só nos ultimos metros a favor de Royal Star, que avançava muito por fóra.

9ª CARREIRA

46 Premio "Adarga" — Animaes de qualquer paiz — Handicap — 1.600 metros — Premios: 4:000$, 800$ e 200$000.

MON SECRET, masculino, alazão, 3 annos, Argentina, Pulgarin e Ramée, do sr. R. Noronha, 52 kilos, I. de Souza 1.º
Beef, 54 kilos, W. Andrade 2.º
Le Roi Noir, 54 kilos, J. Mesquita 3.º
Hoquendo, 56 kilos, S. Batista 0
Lord Breck, 52 kilos, W. Cunha 0
Yeoman, 53 kilos, O. Ullôa 0
Ypiranga, 55 kilos, F. Cunha 0
Lord Mayor, 56 ks., L. Ferreira 0

Ganho por um corpo; do 2º ao 3º, dois e meio corpos.
Rateios: 122$ em 10: dupla (23) 90$; placés: Mon Secret 36$200: Beef 36$200.
Tempo: 104" 4|5.
Total das apostas: 58"820$.
Importador: O proprietario.
Tratador: Francisco Barroso.
Total geral das apostas: 293:600$000.
Pista de areia: Leve até a 6ª carreira, dahi em deante molhada.

RATEIOS EVENTUAES

(1	L. Breck	799	28$500
1|			
(2	Hoquendo	274	83$200
(3	L. R. Noir	378	60$300
2|			
(4	Beef	606	37$600
(5	M. Secret	187	122$000
3|			
(6	L. Mayor	131	174$100
4—7	Yeom.-Ypir.	477	47$800
	Total	2852	
11		167	140$000
12		544	42$600
13		276	84$100
14		736	31$500
22		71	327$000
23		258	90$000
24		545	42$600
33		29	800$800
34		192	120$900
44		85	273$200
	Total	2903	

Mon Secret, com diminuta vantagem, foi o leader durante os primeiros cem metros, findos os quaes Lord Mayor passou a ser o ponteiro. Mon Secret occupou a segunda collocação até á curva, quando Yeoman e substituiu. Lord Mayor entrou na recta ainda de posse da principal posição, mas uns duzentos metros depois ficou definitivamente.

Mon Secret assumiu a leaderança e, feito isto, continuou muito firme até ao disco, detendo, sem esforço, a carga de Beef, o segundo collocado.

Esgotos da Capital Federal

A Companhia The Rio de Janeiro City Improvements previne ao publico que pelos seus contratos com o Governo Federal e regulamentos em vigor só ella poderá executar qualquer obra de esgoto mesmo as addicionaes ou extraordinarias, sobre as suas canalizações ou tambem alterar ou reconstruir as já existentes. Previne mais que os infractores estão sujeitos pelo mesmo contrato e instrucções, a demolição das obras executadas e multas.

Dr. Oswaldo Barbosa
PROF. DE CLINICA MEDICA DA FACULDADE DE MEDICINA DO PARA'
Doenças do figado, estomago, pulmões, e coração.
Installações completas de electricidade medica, raios X, alta frequencia, banhos hydro-electricos e de luz raios ultra vermelhos e ultra violetas.
EXAMES DE LABORATORIO.
CONSULTORIO: 7 de Setembro, 135, 3º andar — 2-0598.
RESIDENCIA: — Rua Paulino Fernandes, 82—Botafogo, 6-2231.

LIVRARIA ALVES
Livros collegiaes e academicos

DR. BRANDINO CORRÊA
Molestias do apparelho Genito - Urinario no homem ou na mulher — OPERAÇÕES — Utero, ovarios, prostata, rins, bexiga, etc. Cura rapida por processo moderno sem dôr da
GONORRHE'A
e suas complicações — Prostatites, orchites, cystites, estreitamentos, etc. Diathermia. Darsonvalização — Rua Republica do Perú' n.º 23, sob., das 7 ás 8 e das 14 ás 18 horas. Domingos e feriados das 7 ás 9 horas.

Precisa-se de Uma Revolução!

ALVARO DE OLIVEIRA
(Da Academia Livre de Letras)

Numa destas manhãs luminosa da cidade maravilhosa —, no dizer de Cesar Ladeira, o principe dos "speakers" brasileiros — saimos de casa com o fito de syndicar a venda dos jornaes cariocas, afim de nos inteirarmos da tiragem da imprensa matutina da capital da Republica. Quem se vê á frente de uma secção de publicidade tem de appellar para o unico meio de saber a verdade da circulação dos jornaes: correr banca por banca dos jornaleiros.

Quem tabalhou, antes, em imprensa, como nós, sabe perfeitamente que a coisa mais incerta possivel é a tiragem de um qualquer jornal. Todos duplificam a tiragem, quando não triplificam. Nunca poderemos nos esquecer de um jornal que tivemos e que tiravamos quinhentos exemplares, pondo no cabeçalho cinco mil. Não custava collocar mais um zero... á direita.

Actualmente a grande imprensa está moralizando a tiragem. Já se faz verificação dos taximetros por meio de contadores idoneos, etc. Já é um grande passo para a honestinade jornalistica. Tambem agora já se póde dizer que os nossos jornaes já têm grandes tiragens. Não chegaram ainda á altura dos jornaes argentinos, mas já se podem apresentar sem receio de critica, accescentando que o Brasil do Norte e do Sul possue grandes jornaes. Mas mesmo assim, mesmo havendo esta verificação da tiragem, não se póde apreciar as sobras do dia seguinte.

Por tudo isso é mais efficaz a maneira de se correrem as bancas, uma por uma.

Dá-se uma palmada nas costas do italiano, amigavelmente, diz-se um "bom giorno paisano", conquistando-se-lhe a sympathia e se vae perguntando a verdade sobre os jornaes. O jornaleiro empata o dinheiro que crê necessario; não compra demais só para fazer figura. O seu interesse é outro muito differente por vender, mas sabe o quanto poderá fazel-o. Não pede a mais, mas o restrictamente necessario. Espirito pratico, meio americano.

Emquanto o auto rodava pelas avenidas asphaltadas, iamos tomando os nossos apontamentos.

Andamos, assim, toda a cidade na manhã luminosa de hontem. De S. Christovão até a Gavea, passando pelo Flamengo, Botafogo, Copacabana, etc.

Um bonito passeio e um formoso trabalho.

Tivemos opportunidade de falar a um jornaleiro conhecedor, ao que parece, da psychologia do jornal.

Palestra cortada, de momento a momento, por um freguez.

— Este que ahi vem, dissenos elle, é um soldado; já sei qual é o seu preferido..., e foi tirando um jornal...

— Aquelle ali outro... já sei...E foi entregando um segundo exemplar.

— Como vão as vendas? Perguntamos-lhe.

— Olha, "paisano", as coisas andam ruins. As vendas dos jornaes baixaram 50 %.

— Por que? Indagamos. Devido á situação financeira? Ninguem tem dinheiro para comprar jornal?

— Não. E' o Verão.

— O Verão?

— Sim. No Verão o jornal desce muito. Não ha procura quasi. Você sabe, o pessoal deserta do Rio. Vae para Petropolis, para Therezopolis. Ou senão para as praias, e nas praias ninguem vae ler jornaes. Depois uma coisa. Ha crise de assumpto.

— Crise de assumpto? Mas os jornaes estão ahi cheios de noticias, crimes diarios, tragedias passionaes... etc.

— O povo já está farto disto tudo. Vocês jornalistas precisam arranjar algo de sensacional...

— Não ha, então, noticiario que attraia?

— Em absoluto. Antes da Revolução é que se vendiam jornaes. Que "férias" que faziamos! E em 1932? Os paulistas não sabem o beneficio que fizeram a nós jornaleiros.

— Então quer dizer que...

E elle attendendo a um "camarada" que pedia "O Avante".

— Sim, quer dizer que se precisa de uma revolução, de uma nova revolução...

E nós, já falando em surdina, com um pouco de receio que fossemos seguros como confabulador de movimentos, ou como extremista...

— Acha, então, que o presente regime tem falhas, que o nosso governo não...

— Qual! O governo está muito bom. Precisamos de uma revolução só para os jornaes terem mais saida...

Que pena já haver uma lei estabelecendo castigo para os jornalistas que mentirem, que inventarem movimentos, etc....

THEATRO JOÃO CAETANO
Companhia Nacional de Operetas Irmãos Celestino
Amanhã — Quarta-feira, 30 — Amanhã — Primeira representação da graciosa opera-comica de Planquette.
"OS SINOS DE CORNEVILLE"
que devido a sua excepcional montagem não póde ser levada á scena hoje, como havia sido annunciada,
Amanhã—Impreterivelmente — Amanhã — O maior successo do theatro de opereta. — Montagem jámais apresentada —Orchestra augmentada. Representação afinada pelo homogeneo conjunto dos Irmãos Celestino.
Os bilhetes desde já á venda.

MARITIMAS

A FEDERAÇÃO DOS MARITIMOS E O GENERAL FLORES DA CUNHA

O presidente da Federação dos Maritimos endereçou, hontem, ao general Flores da Cunha, o seguinte telegramma:

"A Federação dos Maritimos surpreendida pelos termos das vossas affirmações nos jornaes de hontem, apressa-se em elucidar alguns pontos da questão dos salarios dos maritimos, crente de que, depois desses esclarecimentos v. ex. modifcará os conceitos emittidos sobre o assumpto. São dois problemas distinctos, um do outro, os que se debatem, agora, na Marinha Mercante brasileira. O augmento de salarios dos trabalhadores do mar, tabellado sob as vistas de insuspeitos technicos de autoridade como o almirante Adalberto Nunes, e approvado pelo proprio ministro da Marinha, que até o alterou para melhor, dada a sua comprovada insufficiencia com relação ao custo da vida actual, não póde soffrer o parallelo das apreciações que v. ex. houve por bem externar, louvado, sem duvida, em informações incompletas. A v. ex., decerto, assoberbado com os multiplos assumptos de interesse geral do paiz, careceu o tempo preciso para aprofundar-se nos seus mais importantes aspectos. Na questão da majoração dos fretes maritimos diversamente se praticou o estudo necesario para a confecção de uma tabella justa, como a que se elaborou relativamente ao augmento de salarios. Ajustamse, perfeitamente, á taxação escandalosa do frete dos generos de primeira necessidade, as vossas candentes palavras que exprimem o sentir de todos os brasileiros, inclusive os proprios maritimos que, por intermedio de seus orgãos syndicaes já protestaram contra a referida majoração de fretes. Na questão do augmento de salarios, entretanto, vossos conceitos não se enquadram no mesmo sentimento de justiça. Espera, portanto, a Federação dos Maritimos, que, novamente examinados os legitimos direitos do proletariado maritimo, reforme v. ex. a opinião expendida no telegramma endereçado á Associação Commercial de Porto Alegre. O maritimo, que até então, na labuta diuturna da vida ingrata e ingloria do mar, era miseravelmente explorado e sacrificado, trocando pelo suór de seu rosto um infimo salario, acredita que os sentimentos humanos de v. ex. repudiem os argumentos daquelles que combatem perversamente uma insignificante conquista do pobre, como seja a de um salario que lhe proporcione o direito de viver."

Calor!... Tomem OVOMALTINE GELADA REFRESCA E FORTIFICA

BEBAM CAFE' GLOBO O MELHOR E O MAIS SABOROSO
BOM ATE' A ULTIMA GOTA!

Terminada a greve dos operarios em mosaicos, de Porto Alegre

PORTO ALEGRE, 28 (A. B.) — Terminou a gréve dos operarios em mosaicos. Esse resultado deve-se á intervenção amistosa do Inspector Regional do Trabalho, nesta capital, que por isso recebeu felicitações de patrões e operarios.

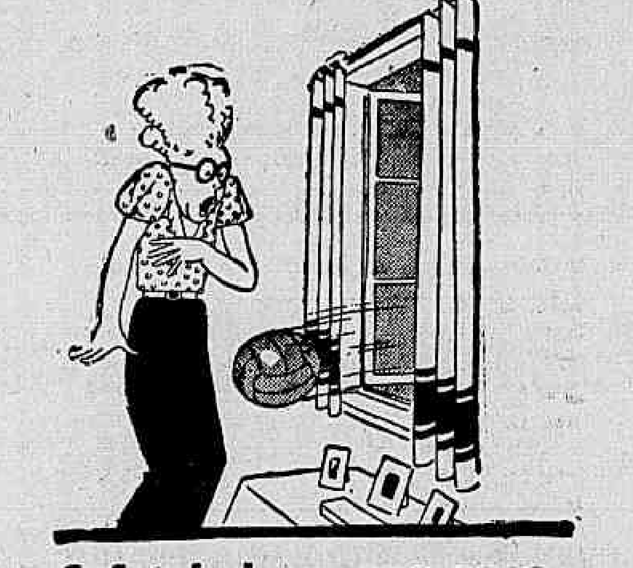
O futebol em sua casa...
Eil-o que vem á sua presença, não através das suas vidraças estilhaçadas, mas annunciado, em todos os seus movimentos no campo, pela voz clara e sonora do radio. E commodamente recostado á sua poltrona, póde o senhor acompanhar todos os lances da peleja esportiva, como si estivesse presente ao estadio..
Tudo isso, graças á excellente transmissão do Philips 521 A, o Apparelho de Radio de facil manejo que lhe proporciona a efficiencia de um Receptor de luxo ao preço de um apparelho commum.
Quem gosta dos sports deve levar para sua casa um "Octode-Super" por um dia, para experiencia.
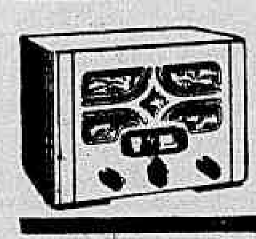
PHILIPS OCTODE-SUPER 521

Suspenso o espectaculo do João Caetano

Recebemos a seguinte carta:

"Illmo. sr. redactor. — Cumprindo-nos justificar o motivo da suspensão do nosso espectaculo de hontem, pedimos a publicação desta. Por motivos aos quaes estamos alheios como é publico e notorio, — tres dos artistas lyricos que fizeram parte da Companhia dissolvida no João Caetano com a morte do maestro Paolantonio, reclamaram de seus direitos para a Junta de Conciliação e Julgamento do Ministerio do Trabalho. Acontece que esta Junta condemnou summariamente a empresa com quem tinham assignado contratos. Fazia parte dessa empresa como concessionaria do Theatro João Caetano, a Empresa Pinto Limitada que por sua vez é arrendataria do Recreio que nos está cedido por contrato devidamente authenticado, desde 28 de novembro p. p. e onde estamos defendendo a subsistencia com mais cerca de 90 brasileiros, afrontando com o valioso auxilio do nosso publico a crise theatral. Expedido mandado de penhora para garantia de uma acção de que ora começa no poder Judiciario, a Empresa Pinto Limitada, em cumprimento do mesmo, deu bens á penhora que foram recusados pelo Ministerio que quiz incidir a execução para as rendas das bilheterias que nos pertencem a nós, artistas brasileiros, que lamentamos o incidente com collegas estrangeiros mas não podemos ser victimas do que com elles se passou. A Empresa Pinto Limitada, para que tal não se executasse, offereceu bens particulares, immoveis, de seu director M. P. Pinto. Esses bens foram recusados porque a procuradoria, instigada pelos collegas estrangeiros insistiu nas rendas eventuaes das nossas bilheterias, resultando nós não realizarmos o espectaculo annunciado, perderem o pão todos os diaristas, tambem brasileiros, que não são poucos, a nossa companhia parar e nos sentirmos gravemente prejudicados, pelo córte de uma peça em franca carreira e os vencimentos mensaes que deverão ser pagos sem receita alguma em seu favor. Ora, aqui, meu caro senhor redactor nos cabe um pouco de nacionalismo, protestando contra á acção do Ministerio do Trabalho que para proteger tres estrangeiros que ha varios annos aqui vêm fazer suas temporadas sempre proveitosas, deixem sem trabalho quasi um cento de brasileiros que exercem uma profissão já de si tão abandonada dos poderes publicos. Hoje pensamos conseguir dar espectaculo, se os altos poderes do Ministerio do Trabalho se dignarem a pensar que o mesmo espectaculo (de um fiscal de porteiros), nem a nós pertence. E eis ahi, sr. redactor, a protecção dispensada ao theatro e artistas nacionaes. Grato pela publicação nos subscrevemos, patricios admiradores. — Luiz Iglesias, pela Empresa Theatral Popular."

QUER GANHAR SEMPRE NA LOTERIA?

A ASTROLOGIA offerece-lhe hoje a RIQUEZA. Aproveite-a sem demora e conseguirá FORTUNA e FELICIDADE. Orientando-me pela data de nascimento de cada pessoa descobrirei o modo seguro que com minha experiencia todos podem ganhar na loteria sem perder ana so vez. Mande seu endereço e 800 reis em sellos, para enviar-lhe GRATIS "O SEGREDO DA FORTUNA". Milhares de attestados provam as minhas palavras — Meu endereço Prof. PAKCHANG TONG
Gral Mitre 2241 - Rosario (S. Fé) - (Rep. Argentina)

SPORTS

FOI UMA PROEZA?

(Continuação da 8ª pagina). sem nos incommodar cá em baixo...

— Que impressão lhe causou o team do Vasco?

— A melhor possivel. Parece gostar do campo molhado... E' um grande conjunto e joga com notavel enthusiasmo.

— Quaes os vascainos que melhor impressionaram?

— Em primeiro logar, o center-half. E' um jogador maravilhoso. Fausto não teve uma falha. Vale por meio team. Tambem gostei de Calocéro, Domingos, Lamana e Italia. São grandes elementos.

— Você admittia a hypothese de modificar o resultado, para o empate?

— Absolutamente. O Vasco póde se orgulhar de haver realizado uma proeza! Não é facil arrebatar ao Boca uma vantagem de dois goals! Exemplos como o de hontem são poucos na historia do meu club. Sempre soubemos sustentar uma vantagem obtida de inicio.

E, por isso, repito que o Vasco fez uma proeza. E' um grande club.

Verniéres precisava seguir seus companheiros que já iam para o hotel. Não insistimos no interrogatorio e nos despedimos do valente half do Boca.

UMA REACÇÃO ADMIRAVEL DO VASCO ARRANCOU A VICTORIA DO BOCA JUNIORS

(Continuação da 8ª pagina). porque o empate resultou, pelas condições de que se revestiu um verdadeiro triumpho.

A REACÇÃO

O Vasco reagiu, quando estava perdendo por 3 a 1. Foi uma arrancada emocionante, a dos camisas pretas e deu ao match uma nova feição. Lamana, iniciador da contagem se encarregou dos goals que faltavam para o empate. Dois tentos de mestre — cabeçadas que valeram por tiros indefensaveis.

OS TEAMS

O Boca confirmou a impressão deixada no primeiro jogo. E' um quadro notavel de linhas regulares, bem ajustadas. O ataque sentiu a falta de Benites Caceres, que não disputou toda a partida.

Yustrick, Moysés e Bibi formaram um trio seguro. Valuzzi, que entrou no logar de Bibi, mostrou recursos. Na linha media, Lazatti confirmou a expectativa, embora a actuação excepcional de Fausto, Vernieres, bom. Arico Suarez, o mesmo half do primeiro jogo, decidido, intelligente. Na linha a ala esquerda teve uma actuação admiravel. Varallo, perigoso.

No Vasco, a actuação de Fausto enthusiasmou. Domingos foi, tambem, outra figura excepcional. Italia e Rey, bons. (O arqueiro foi infeliz em duas bolas, mas rehabilitou-se). Gringo, desenvolveu um trabalho infatigavel e Calocero cumpriu bem a sua missão no ataque. Lamana, Nena e Orlando foram os melhores, entretanto, Kuko trabalhou bem, confirmando as suas boas actuações anteriores.

EMPATE JUSTO

O empate de 3 a 3 foi justo. Pelo desenrolar que o match offereceu, um resultado se impunha: o empate.

Atirado á Torrente na Escuridão da Noite!

O Depoimento de Um Vigia de Obras da Prefeitura Faz Surgir a Hypothese de Um Crime Mysterioso

Diario Carioca

Praça Tiradentes N.° 77 | Rio de Janeiro, Terça-feira, 29 de Janeiro de 1935 | Anno VIII — N.° 2.000

No local em que foi encontrado o corpo, as autoridades investigam

Na delegacia do 25° districto, ouvindo detalhes da acção policial

Dentro da Noite Tempestuosa Ouviu-se o Baque de Um Corpo na Agua Seguido de Gritos de Soccorro

Pela manhã, foi encontrado o corpo de um homem afogado na lama do rio

RESTABELECIDA A IDENTIDADE DO MORTO MAS NADA SE ESCLARECEU SOBRE O FACTO

De serviço na delegacia do 25° districto policial, o commissario Sá Peixoto foi procurado, á noite de ante-hontem, por um homem que lhe fez uma revelação grave.

Esse homem, que se disse chamar Isaac da Silva, ser vigia de obras da Prefeitura e residir á rua Bacuru' n. 23, em Campo Grande, contou o seguinte á autoridade:

Estava de serviço num barracão, proximo a uma obra da municipalidade, á margem do rio Picuhy, em Bento Ribeiro, quando gritos lancinantes de soccorro lhe chamaram a attenção. Os gritos partiam de perto duma ponte, distante talvez cem metros do barracão, e foram precedidos de forte ruido secco, que attribuiu a um tiro.

Chamando por auxilio, o vigia Isaac se approximou do rio, nada mais, porém, encontrando. A escuridão era completa e caia forte tempestade.

O commissario Sá Peixoto tambem reconheceu as difficuldades de uma pesquisa no local áquella hora e com tal temporal, ficando tudo para de manhã.

De facto, pela manhã foi feita rigorosa batida nas proximidades do rio Picuhy e ruas proximas, inquirindo-se os moradores e vizinhos da obra da Prefeitura onde trabalha Isaac Silva.

Nada disso, porém, produziu resultado. As pessoas ouvidas declararam não ter ouvido detonação mas confirmaram os gritos de soccorro, cuja procedencia ignoravam.

A autoridade voltou, então, á delegacia, onde umas noticias o aguardavam. Um menor de nome Manoel, empregado num estabulo da rua Itapema, encontrou, á margem do rio Picuhy, muito além do local em que se verificaram os acontecimentos da noite passada, o cadaver de um homem de côr preta, desconhecido de todos do local.

Dirigindo-se ao local indicado, o commissario Sá Peixoto verificou a procedencia das informações. Estava ali o corpo do desconhecido, em decubito ventral, envolto na lama e, apparentemente, sem ferimentos. Estava vestido com decencia, de terno de casemira azul e sapatos novos de côr amarella.

Logo depois ali appareceu d. Francisca Torres, residente á rua Itapema n. 17, que declarou suspeitar ser o morto seu pae, Pedro Marianno da Silva, que ao procurar atravessar o rio poderia ter nelle caido. D. Francisca, no momento, não poude reconhecer o cadaver devido a lama que lhe cobria o rosto, mais tarde, porém, verificou não ser seu pae.

Foram requisitados, então, os peritos e removido o corpo para a "morgue" do Instituto Medico Legal.

A principal testemunha entre vistada pela nossa reportagem

Era esta a situação até ao anoitecer de hontem, quando o DIARIO CARIOCA resolveu apurar o mysterioso caso em todos os detalhes. Seriam cerca das 17 horas e a nossa reportagem partiu.

Rumo ao local

O autoomvel rodou celere atravessando as ruas da cidade, dos suburbio e, pela estrada Rio-S. Paulo, alcançou Campo Grande.

A noite estava escura, as estradas enlameadas e más, necessitavamos, porém, encontrar, antes que tudo, Isaac da Silva, o vigia de obras da Prefeitura e testemunha principal da tragica occurrencia.

A rua Bacuru' está em logar de difficilimo accesso para o automovel. Andamos atolados na lama e no meio dum espesso capinzal até a alcançarmos. Ahi, então, outra difficuldade nos aguardava. As casas da rua Bacuru' são muito esparsas e sua numeração não obedece a regulamento algum.

Num ponto, por exemplo, fica o n. 20. Pegado, já encontramos o 176 e assim por diante. Abordamos pelo menos dez traunseuntes e moradores dali e nenhum nos disse conhecer Isaac Silva.

Já nos começavamos a desesperar, quando, afinal, uma mocinha declarou saber de quem se tratava e, para nossa maior alegria, levou-nos até á residencia do vigia.

Isaac fala ao DIARIO CARIOCA

Encontrámos Isaac em casa, jogando a "bisca" com um amigo e ladeado pela esposa. O vigia nos recebeu dizendo nada mais saber do que contára já á policia.

Insistimos, no emtanto, e elle, então, nos fez detalhada narração da tragédia cujo final presenciára.

— Eram 11 horas, mais ou menos — começou. A noite estava escura e chovia, quando, de repente, ouvi um grito de soccorro, que me gelou o sangue nas veias.

O grito parecia partir de uma "pinguella" distante talvez cem metros do local em que estava e era seguido de gemidos, sons suffocados quasi estertoricos Corri ao local e cheguei ainda a vêr um corpo negro que descia o rio Bicuhy, arrastando pela forte correnteza do rio transbordante por effeito do aguaceiro.

Embora não lhe distinguisse bem os contornos, logo percebi que o corpo arrastado só podia ser humano. De facto, ainda ouvi fracos gemidos que elle parecia emmittir.

Qualquer tentativa de salvação, porém, ali seria, além de temerario, inutil e, por isso, corri a chamar os vizinhos, pedindo sua ajuda.

Acudiram, entre elles um conhecido de nome José, e voltámos ao rio, dispostos a tentar a salvação. Foi inutil, porém. O corpo já havia desapparecido, arrastado pela correnteza.

E' só isso o que tenho a dizer — terminou Isaac sua narração. Fui logo á policia e contei o facto, conforme o disse aos senhores

Na delegacia de Marechal Hermes

Inteirados desses detalhes interessantes, fomos até a delegacia do 25° districto, em Marechal Hermes.

O commissario Sá Peixoto já deixára o serviço ás 12 horas, e, assim, fomos recebidos pelo seu collega Leão Mendes. Esta autoridade, com uma gentileza sem limites, pôz-nos logo ao corrente do que se apurou durante o dia.

Assim, foi restabelecida a identidade do morto. Chama-se elle Adriano Franco, tinha 45 annos presumiveis e era, ha annos, empregado municipal.

Sua residencia era ainda ignorada.

Examinado pelo medico legista, dr. Antenor Campos, ficou contastado que o cadaver de Adriano não apresentava ferimento algum. Conclue-se assim que o ruido do choque ouvido pelo vigia não foi motivado por um tiro, como julgam alguns nem por aggressão.

Talvez Adriano tenha sido atirado ao rio quando procurava atravessar a ponte improvisada.

O cadaver de Adriano Francisco será autopsiado amanhã e embora já se possa antever seus resultados — asphixia por submersão — continuam as investigações a respeito do caso pela policia do 25° districto.

Ao sair do "Cinema Poeira"

A frequencia do Cinema Popular, mais conhecido por "Poeira" é dos maiores.

A conhecida casa de diversões da rua Marechal Floriano, tem os seus "habitués" e entre estes figura o cozinheiro José Braz da Silva, solteiro, de 18 annos, residente á avenida Gomes Freire n. 117.

Na noite de hontem, Braz, como sempre succede, foi assistir os "films" do programma do seu cinema predilecto.

Ao sair, quando se encontrava na rua Marechal Floriano, commentando o enredo de uma das fitas, que assistira, ouviu o estampido de um tiro e sentiu-se acto continuo ferido na perna direita.

Com o ferimento, Braz, tombou ao sólo correndo em seu soccorro diversas pessoas.

Transportado para o Posto Central de Assistencia, o ferido foi convenientemente soccorrido, recolhendo-se em seguida á sua residencia.

Braz, presume que o tiro que o attingiu tenha sido desfechado por um soldado do Exercito, que se aproveitando da confusão que se fez tenha fugido.

Na deegacia local, foi aberto inquerito para apurar o facto.

Quando examinava uma pistola

O soldado n. 13, da 2ª companhia do 3° batalhão da Policia Militar, Alcindo da Silva, de côr parda, solteiro, de 23 annos, serve no destacamento de Terra Nova.

Hontem, á noite, quando se encontrava na residencia á Estrada Real de Santa Cruz s/n, em Guaratiba, ao examinar uma pistola de sua propriedade, a mesma detonou indo o projectil, perfurar-lhe a mão direita.

O militar foi soccorrido pela Assistencia do Meyer, sendo em seguida internado no hospital de sua corporação.

A ronda appareceu e acabou com o jogo da dita

Um grupo de viciados, na noite de hontem, no sobrado da praça da Republica n. 79, formava um jogo de ronda.

Os commissarios Frusto Barreto e Attila, que estavam de ronda em companhia de outros policiaes, souberam da jogatina e partiram para o local.

Uma vez ali, depois de muito custo, os policiaes conseguiram chegar até ao sobrado, onde prenderam 18 viciados e apprehenderam baralhos, fichas e pannos verdes.

Os contraventores foram levados para a 2ª delegacia auxiliar, onde foram autuados em flagrante.

A CASIMIRA
que tiver
EM CADA CÔRTE
esta marca
B. T.
FABRICA
AURORA
TEM CÔR FIRME
e não encolhe

O dr. Ronald de Carvalho em via de convalescença

Os medicos assistentes do dr. Ronald de Carvalho, secretario da presidencia da Republica, hontem á noite, forneceram á imprensa, o boletim sobre o seu estado de saude.

O illustre enfermo encontra-se em via de convalescença conforme se verifica do boletim que é o seguinte:

"O estado geral do ministro Ronald de Carvalho é bom. Temperatura 37,5; pulso 104; pressão arterial 12 1|2 a maxima e 6 1 1|2 a minima.

A sonda super-pubiana foi retirada. A cicatrização com as retiradas dos pontos cutaneos cedeu per-prima. (a.) drs. José Belleza e Alvaro Bastos."

O actor Germano Alves da Silva, victima de um desastre

Pela Praça Tiradentes, caminhava, hontem á noite, o actor theatral Germano Alves da Silva, de nacionalidade portugueza, casado, de 75 annos, residente á rua da Relação n. 3.

Ao livrar-se de um automovel o actor, não poude fugir de um bonde, que se approximava e colhido por este vehiculo recebeu diversos ferimentos pelo corpo.

Soccorrido pela Assistencia o velho artista foi internado no Hospital de Prompt Soccorro.

NO THEATRO RECREIO

DUAS DILIGENCIAS JUDICIARIAS A UM SO' TEMPO — DO CONFLICTO ORIGINADO LEVOU A MELHOR O AUTOR LUIZ IGLEZIAS

O empresario Manoel Pinto, dissolvendo a Companhia Lyrica Popular, que, durante algum tempo trabalhou no Theatro João Caetano, ficou devendo salarios a varios artistas, entre estes ao casal Bellutis.

O casal de artistas procurou o ministro do Trabalho e pediu o amparo da lei para receber os salarios devidos. O processo correu os tramites legaes e, hontem, foi expedido um mandado contra o empresario, mandado este que ordenava a apprehensão da venda de bilheteria do Theatro Recreio, durante quinze dias, para pagamento da quantia devida.

Acontece que o autor Luiz Iglezias, tambem empresario da companhia que explora, no momento, o Theatro Recreio, é devedor da quantia de 10:000$000 a determinado cavalheiro, que tomou, para patrono de sua causa, o sr. Epitacio Pessôa Sobrinho.

Este, hontem, conseguiu um mandado de penhora contra o sr. Luiz Iglezias, mandado que tambem consistia numa cobrança executiva.

As duas diligencias foram effectuadas quasi que ao mesmo tempo.

Encontrando-se no theatro, os officiaes de justiça do Ministerio do Trabalho e da Justiça local, os interessados procuraram as autoridades policiaes para garantirem a execução dos mandados.

Os do Ministerio do Trabalho procuraram o sr. Frota Aguiar, 2° delegado auxiliar, e o sr. Epitacio Pessôa Sobrinho as autoridades do 10° districto policial.

As providencias pedidas por este retardaram, em virtude de um rapido incidente verificado na delegacia, facto que o obrigou a procurar o capitão chefe de policia.

O gestor da policia civil, attendendo á solicitação do sr. Epitacio Pessôa Sobrinho, ordenou ao sr. Cesar Garcez que cedesse os investigadores necessarios para garantir o mandado.

Quando os investigadores chegaram ao Theatro Recreio nada puderam fazer, pois o sr. Frota Aguiar já ali estava para garantir a medida ordenada pelo Ministerio do Trabalho.

Em virtude dos dous mandados, surgiu um conflicto de autoridades judiciarias e deste conflicto levou a melhor o autor Luiz Iglezias, que resolveu suspender, até segunda ordem, os espectaculos do Theatro Recreio, e, hoje, vae apresentar provas de que o empresario Manoel Pinto nada tem com a companhia que explora o velho theatro da rua Pedro I, pois alugára o mesmo á companhia que o explora actualmente pela importancia de 15:000$000 mensaes.